中華民國僑委會登記証台僑新字第壹式零號
香港政府指定刊登有關法律廣告之有效刊物
工商日報
THE KUNG SHEUNG DAILY NEWS
43, Des Voeux Road, Central HONG KONG
Cable Address 2075
P. O. Box 68
中華郵政台字第五二二號
執照登記認為第一類新聞紙類
督印及承印
工商日報有限公司
香港德輔道中四十三號
電話 編輯部：三二二六六 營業部：三二二○四九 社長室：三二五七二 印刷部：二二一五九 排字部：三五九八
今日出紙三大張
每份港幣壹毫
(外埠仍照寄價)
郵政註冊第九九二五號

今日出紙三大張仍售一毫

北韓要求調查原子武器輸入
李承晚斥為荒謬
聯軍統帥要求先行調查北韓
美願見韓國眞正自由選舉中獲統一

【路透社漢城十五日電】此間今日傳說，北韓共黨政權頃提出正式建議，擬組織中立國監察調查委員會，赴南韓各地調查輸入原子武器之情形。此項消息，今日已引起南韓方面之尖銳反應。[illegible]

【美聯社華盛頓十四日電】美國務院本日重申美國之意見，[illegible]

【台北十五日美聯社電】此間猜測：可能[illegible]

在英建中程飛彈基地
英美已完全協議
數天內英大使與杜尼斯換文

【倫敦十五日美聯社電】[illegible]

美放射飛彈原子潛艇三年內製成

【路透社華盛頓十四日電】[illegible]

昨已提出辭呈
俞鴻鈞受申誡後
傳張羣等可能繼任

【台北十五日中央社電】行政院長俞鴻鈞[illegible]

【紐約十五日美聯社電】[illegible]

史塔生辭職
艾克已接受

【合衆社華盛頓十五日電】[illegible]

蘇糧食嚴重缺乏
數十萬人民
被驅往墾荒

【倫敦十五日中央社電】[illegible]

美民主黨一議員透露
德科學家遭嫉妒
致放射衛星落後

【合衆社華盛頓十五日電】[illegible]

美實際上已拒絕
波政府會邀晤各使節
波蘭提非原子武裝區建議

【路透社倫敦十五日電】[illegible]

昨轟金門
大發共砲

【合衆社台北十五日電】[illegible]

寶石茶樓酒家
今天開幕 敬請
各界仕女 光臨指導
電梯上落 月餅禮餅 禮堂寬敞 小酌便飯
免勞玉駕 美點名茶 粲吐燈花 享受無差
冷氣調節 壽筵喜酌 百桌聯開 上門到會
無分冬夏 食製到家 場面豪華 不論遐邇
(歲晚新年 照常營業)
地址：九龍大埔道77號(致瑰大廈)電話：五二一六一九

海景 西式唐人大樓宇
舊船廠原址(紅磡土瓜灣)
地期 九十二年
每房有鋼窗 每層樓梯通兩戶
已開始打樁 保證六個月完成交屋
三百元 打樁期內 九折優待
雙邊五廳房 每套售價萬元餘
假如先付 一半 餘分廿三個月付 每月付 $267
一分四 分一 廿三個月付 每月付 $402

高雲大廈
香港麥當奴道 一一一四至一二○號
全部完成入伙 尚有數層
環境優美
每層面積二千四百尺 四萬餘元起
獨有三大優點 花園·泳池·車房
說明書索閱 治詢處：大道中八號四樓 電話：二四三六一 三○五八九 假期：六○○七二
紀榮業

樂都表
百餘年老牌·行銷滿天下
Lakemaster
湖上霸
男女庄游水表
百份之百防水
表面漂亮豪華 報時準確無差
本表配有 避震器(INCABLOC) 不斷鍊(NIVAFLEX)

LYLE AND SCOTT
OF HAWICK · SCOTLAND
種類：羊毛、乳羊毛 開司咪毛……
欵式：男裝，女裝，式式俱備。
特別推薦 開司咪 套庄 女毛外套
新貨到達 尺碼齊備
送贈 惠顧本公司任何一種"LYLE AND SCOTT"毛衫一件，並贈打火機一具。

德輔道中六十七號B 大道中卅四號 大道中卅七號至卅九號
龍子·龍光·龍華
Lyle and Scott
OF HAWICK · SCOTLAND
麗時毛衫

LYLE AND SCOTT
OF HAWICK · SCOTLAND
禦嚴寒 迎新歲 請備英國！
麗時毛衫 最多的式樣 最鮮的顏色 最佳的毛質

八珍 著名年糕王
中西美酒 合時果籃
九江煎堆 五仁煎堆 蜜餞糖果 蓮蓉油角 香荔芋蟹 羊城茶泡 炒米餅 正糯米粉
南安鴨 醬油王肉腸
年貨齊備 送禮適宜 招牌保証 物品必精
八珍醬園
電話：五三四三三 五零二四一 二三六六零 五六三五三 七七一零七零

安全有效 家庭必備
嬰孩自己止咳水
專治嬰幼兒咳嗽及傷風咳嗽喉痛
各藥房均有代售
韋廉士醫生藥局監製

唐拾義久咳丸 除痰
革咳溶痰 理氣健肺 五十餘年 經驗良藥
各地藥店 均有代售

儲蓄部
專員管理 忠誠服務
交收快捷 存額不限
儲欵週息 二厘五算
半年複利 保証安全

渣打銀行
一八五三年英國皇家特許註冊
香港分行設立已有壹佰年
地址：香港皇后大道中三號

中僑 半月刊
第二期今日出版 各處報攤均有代售
本期要目
爭取新的光榮……社論
致香港何凝女士的一封公開信……僑生
法國非律賓「華僑遊客」案……虹黃
瑞士拉委內政府與華僑風潮……孝則
湖西州應成肥料廠……黃素
新會開發玉幸山「金山婆」入了麻雀千局……陳網
「到海南島去」……張時
粵閩僑鄉消息(四邑、潮汕、福州、廈門、福州新聞、僑鄉彙聞)
關懷僑務關心僑鄉者不可不看！

利航 港澳
準農曆十二月廿九日(二月十七日)星期一晚上十一時照常往澳
港泊德輔道中(中環街市對面) 和祥發船務貿易行啓 永樂街五十二號
電話四八六三六 四八七九○

囍
結婚啓事
我倆經雙方家長同意，並得雙方家長之同意定本月十六日結婚
李星浦 林麗鳳 同啓

最後通牒期限屆滿
蘇島政變集團攤牌
宣佈成立獨立政府
沙佛魯丁為新共和國總理

【新加坡十五日路透社電】據巴東電台宣佈：蘇門答臘中部領袖哈辛中校，本夜向印尼各地人民宣佈成立一個印尼新的獨立政府。此對抗印尼政府之叛變宣佈，係最後通牒五天期滿之後同時十五分宣佈者。印尼區域集團根據蘇島中部之要求。哈辛中校之宣佈稱：「余謹代表有力及領導革命委員會，請各地之印尼人注意本委員會所指出之人民意志，已決定組織印尼共和國新政府之行動。」哈辛中校又稱：「政府未有考慮革命委員會已決定進行一獨行解決之會議，以確保和平及秩序。蘇島中部之奮鬥已獲得全印尼之支持，尤其是蘇島中部及其他各省武裝部隊之支持。現在吾人已可在吾人開始實行之時採取行動。吾人呼籲哈達博士及耶加達蘇丹組織一忠實之新內閣，以挽救國家並驅除朱安達及蘇卡諾之概念。」哈辛之宣佈使得當地之歡呼與歡騰。哈辛又謂：新共和國之總理為沙佛魯丁（前任印尼銀行總裁）。蘇波翰出任外長，古巴克中校任內長，前印尼總理哈拉哈普任國防及司法部長。

【印尼．巴東十五日合眾社電】據前印尼銀行總裁沙佛魯丁及其叛軍同僚，今晨在此間開會，俾擬定一個新政府之名單，並與蘇卡諾總統之耶加達政權對抗。在蘇門答臘此個叛軍主要城市之與中央政府一項最後通牒限期屆滿之前數小時舉行。消息靈通方面人士謂：沙佛魯丁大概將出任總理，並由叛軍領袖中校出任外長職位。

【新加坡十五日路透社電】巴東無線電台本夜宣佈：在蘇門答臘中部之革命委員會，將於本夜九時（蘇門答臘時間）在蘇門答臘中部軍區司令哈辛中校之私邸舉行會議，屆時蘇門答臘革命委員會所致送與印尼中央政府之最後通牒，將宣佈滿期。

【東京十五日合眾社電】在動亂之印尼，本日陷於最後攤牌之局勢。一般預料在巴東之革命委員會將於本夜（香港時間晚上十一時）宣佈另外成立一個印尼共和國。該項行動，可能在蘇門答臘附近島嶼發動。蘇卡諾總統亦已回返其「蜜月」假期，及由東京致電促其將共黨份子驅出政府之最後通牒即將屆滿之故，預料革命委員會將發表成立一個獨立政府之正式宣言。但哈辛中校及該委員會其他領袖，拒絕預先說明彼等對於宣佈成立新政府所採取之行動。

蘇門答臘海峽戰雲密佈
印尼將陷入內戰
革命集團在星忙於搜購軍車
耶加達截斷對蘇島財政交易

【星洲十五日合眾社電】印尼蘇門答臘叛軍將蘇門答臘中部之戰備繼續加緊。據悉：革命集團之代表現在此間正於搜購軍車。彼等在此間購有英國之機械貨運貨車數百輛，但貨運往蘇門答臘及西里伯斯之船隻……

【耶加達十五日合眾社電】印尼財政部長並加「項加令」，規定於星期三……財政與公私銀行，一律……停止對蘇門答臘中部之財政貿易……。該項命令，將於……不能採取進一步行動……

【耶加達十五日合眾社電】印尼政府本日決定在現時並不採取「進一步行動」，俾對付蘇門答臘叛軍集團之要求改組政府……

蘇卡諾兼程返國
對蘇島革命集團
暫不採取一步驟

【東京十五日合眾社電】印尼總統蘇卡諾，本日發出警告，謂「任何人或任何方面干涉其內政，即之印尼，實不能容忍。」蘇卡諾總統於本日下午七時十五分（日本時間）在印尼叛軍預定宣佈在蘇門答臘成立一個新政府之前數小時，乘一架泛美機起飛。蘇卡諾之新聞官在席前宣稱：該架巨型飛機，將在沖繩島逗留加油，但該機將不在日本逗留。……

【耶加達十五日合眾社電】印尼中央政府本日宣佈，已決定暫時不對蘇島革命集團採取進一步步驟，但料雙方有談判可能，但必……

印尼朝野各黨派
呼籲革命集團勿採行動

【耶加達十五日美聯社電】印尼執政黨與反對黨（共黨除外）星期六呼籲中蘇門答臘革命集團，於與中央政府談判之前，勿採取任何行動。上述各黨係於一步之行動……

【耶加達十五日路透社電】印尼各主要政黨之領袖今日在此間發表一項呼籲，要求朱安達總理及其內閣辭職……於蘇卡諾總統返國後採取任何行動。

要求中央政府勿對蘇島用武
印尼學生黎明巡行

【耶加達十五日路透社電】兩百名學生，本日在耶加達街頭作黎明巡行中，促請政府勿對蘇門答臘採取軍事行動，以避免發生流血事件。巡行由印尼大學校長領導……

【耶加達十五日合眾社電】……

對印尼內爭問題
菲國擬嚴守中立

【馬尼剌十五日泛亞社電】據悉：一個立場未予透露的印尼代表團，即將抵菲，向菲方通報治購軍火事宜，菲國國防當局說，此間有關方面拒予說明，但一般猜測，該代表團為蘇島集團所派遣……菲國對印尼內爭將嚴守中立之政策……

蘇百科全書出版
依據克魯契夫論調
對史達林加以批評

【莫斯科十四日美聯社電】期待日久之第四十冊巨型蘇聯百科全書經已出版，比原定出版時間遲延兩年。該書內載有長五頁之史達林傳記，並附有全頁大之遺像。史達林本傳之內容未有若何更改，但行文上對史氏之批評，多少依據蘇共領袖克魯契夫在一九五六年二月之蘇共第廿屆大會上批評史氏之論調。文內並引述列寧在一九二二年致蘇共之警告，對史達林適於擔任總書記之職表示懷疑。

西德總理將訪智利

【智利聖地牙哥十五日美聯社電】智利政府星期五晚稱：西德總理阿登諾，定今年五月十二日來此，作四日官式訪問。

對法突兩國爭端
美謀聯國討論前
努力促雙方妥協
法擬賠償突國鄉村所受損失

【突尼斯十五日美聯社電】據本地人士今日稱：美國現正增加努力，欲在法國轟炸突尼西亞邊境鄉村事件未提出聯合國討論之前，謀求使突法獲致妥協。聯合國安理會定於星期二討論法國轟炸突尼西亞事件，美國在星期二前謀得此種協議，並排解努力之若干結果……

【巴黎十五日路透社電】法國內閣今日考慮賠償法機於上星期轟炸突尼西亞邊界村落時當地居民所受之損失。內閣決定請法國紅十字會直接與突尼西亞紅十字會接洽，估定該村落之損失情形。內閣新聞處長克拉巴爾於閣議後對記者……

【紐約十四日路透社電】聯合國安理會，將於星期二下午八時（格林威治時間）討論突尼西亞指控法國「侵略」之申訴案而召開會議。

【華盛頓十四日路透社電】美國務院發言人本日宣稱：國務卿杜勒斯現正研究突尼西亞局勢……國務院發言人懷特告知記者招待會：國務卿一向密切注視突尼西亞局勢……

【巴黎十五日合眾社電】美國駐法大使館向法外部探詢法軍轟炸突尼西亞鄉村時所使用之美國飛機……

國機飛大陸
投下賀年卡

【台北十五日泛亞社電】空軍總部宣佈：國機昨夜飛行浙江、福建、廣東、廣西、湖南、江西六省上空，向大陸人民投下傳單及賀年片三百萬份，另糖果包多包，圓滿完成任務後，於今晨全部飛返基地。

美國副總統表示
決不坐視失業人數增加
警告民主黨不必小題大做
諾蘭促擴大建設俾維持失業人民

【明尼蘇達州十四日合眾社電】美國副總統尼克遜今晚稱：「美政府不擬坐視失業人數增加。」……「美國經濟不可能之縮減……吾人可設法恢復繁榮……」……

【華盛頓十四日合眾社電】共和黨參院領袖諾蘭呼籲擴大公共建設計劃，俾協助「對付失業」……

【華盛頓十四日路透社電】美聯邦準備局今日稱：今年一月，美工業生產降至一九五五年二月以來之最低潮。去年九月起，美工業生產逐漸減少……

蘇二號人造衛星
四月間下墜地面

【斯德哥爾摩十五日美聯社電】瑞典武裝部隊研究院今日稱：蘇聯第二號人造衛星，現已不照預定計劃運行，並或將於四月間下墜於地面。蘇聯人造衛星於星期五格林時上午五時廿一分經過斯德哥爾摩，比原定時間遲八分鐘。

美波簽訂
經援協定

【華盛頓十五日路透社電】美政府今日在此間與波蘭代表簽訂一項經濟援助協定，由美方供給波蘭九千八百萬美元援助……

突謂法國軍隊
在被炸處集結

【突尼斯十五日合眾社電】突尼西亞政府今日稱：法國軍隊正在被轟炸之薩基特村附近集結……

突國總統表示
蘇如滲入北非
將使局面混亂
促美調停突法爭端

【紐約十五日合眾社電】突尼西亞總統布爾基巴稱：倘北非局勢陷於混亂，蘇聯可能滲入北非……布氏又謂：突尼西亞、摩洛哥及阿爾及利亞將組成北非聯盟，並與北大西洋公約國家締結同盟……

如法阻撓聯國討論
支持突國各代表
將促開緊急會議

【聯合國十五日合眾社電】支持突尼西亞之各國代表今日稱：如法國阻撓安理會討論突尼西亞之申訴案，彼等將提出召開聯合國大會緊急會議之要求……

美在太平洋區
將試核子武器
日本又擬向美抗議

【華盛頓十四日美聯社電】美原子能委員會今日劃出一個面積約三十九萬平方海里之地區，將在太平洋舉行核子試驗……

【東京十五日路透社電】日本外務省本日宣佈：日本將正式向美國抗議……

河野一郎警告日本
如與中共貿易
將受政治牽連

【東京十五日泛亞社電】日本農相河野一郎今日表示……

美代表洛治表示
中共不能進聯國

【新德里十四日合眾社電】美駐聯合國代表洛治本日宣稱：中共不能進入聯合國……

叙料伊沙等國家
將組阿剌伯聯邦

【開羅十五日路透社電】……

培隆擬赴西德
遭德政府拒絕

【多明尼加十四日合眾社電】……

柏爾克上將遠東訪問記（上）

美海軍參謀長

光明摘譯

去年十月，當美國海軍參謀長柏爾克上將出巡遠東時，……

日記者離台表示
台灣有自由
比較大陸好
謂大陸人民生活太苦

【台北十五日泛亞社電】……

經濟學人週刊
評周恩來去職

【倫敦十五日中央社電】……

馬來亞總理表示
共黨難控制星洲

【吉隆坡十五日路透社電】……

周恩來金日成
開始正式會議

【倫敦十五日路透社電】……

最高蘇維埃
下月中選舉

【莫斯科十五日路透社電】……

美動用一億
作貨幣準備

【華盛頓十四日路透社電】……

日本將與我國
舉行貿易談判

【東京十四日路透社電】……

就任共安署長
海雷遜今飛台

【台北十五日泛亞社電】……

義對高峯會議
主張妥為籌備

【羅馬十五日路透社電】……

與希談判未獲協議
英國對塞島問題
作緊急幕後活動
麥美倫與閣員檢討塞島政策

【倫敦十四日合眾社電】……

蘇主席團通過
援助埃及協定

【倫敦十四日合眾社電】……

中央日報載稱
在今年六月間
中共可能攻台

【台北十五日泛亞社電】……

社論

中立主義眞的失敗了！

——納塞爾和蘇卡諾是兩個最先的例子

我們對此曾屢列事實，指出了「中立主義」是亞非國家的災禍之源，現在得到事實証明，兩個賦性偏激而又喜歡玩弄手段的中立主義者，都已在其投機取巧的政治活動中，受到了極大的挑戰和反抗。此兩人非他，即納塞爾和蘇卡諾是。

在此先看納塞爾：這個陰謀野心家的埃及小獨裁者，自從以中立姿態而走親俄路線後，雖有稱霸中東的野心，無奈勢孤力單，外而不能號召鄰邦，內而不能遏立個伸，總之志大才疏，事與願違。最近納塞爾自感前路荊棘，形勢嚴峻，於是乃不惜以「犧牲性手段」，利用敘利亞也同樣納相當的弱點，遂起兩國作不自然的合併，企圖用那「阿剌伯統一共和國」的招牌，威脅其他阿剌伯國家，以提高心情，和他站在一起。如與納丑這一目的能夠達到，那該不失為他的政治「還魂湯」，因為他不但可以由此而增加許多政治資本，且亦不難從此一國而為今後的中東「代言人」。但是，納丑這一個如意算盤，今天卻因伊拉克和約但的宣佈合組為「阿剌伯聯邦」，又將於可悲的破碎了！

如所週知，伊約兩國和埃敘兩國，在外交政策上有一明顯的分歧，前者傾向西方，後者親近俄共，一直就互為齟齬，積不相能。自埃敘兩國首先宣佈合併，最受威脅的無疑就是約但，而各阿剌伯國家所受的心理影響，尚在其次。因為約但在地勢上適處於埃敘的「夾縫」，而前此也一再受到來自兩國主使的陰謀傾覆，要是約但沒有一種有力的奧援，則它面對着納塞爾這種沉重的精神壓力，確有不知何所適從之感。幸而，約但和伊拉克是兩個有血緣關係的「兄弟」之邦，當哈辛王為了對抗埃敘改組，爾與伊拉克王毅行緊急會商後，兩國合組為阿剌伯聯邦的計劃，便緊隨埃敘合併，迅速完成。這一行動，無可懷疑的，已給予納塞爾精神上以莫大的打擊，亦可以說，那是納丑企圖稱霸中東的最重大失敗。原因是：（一）伊約的聯合，分明是對納丑野心的挑戰，足使其他阿剌伯國家，對開羅的政治力量從新評定。（二）根據由伊約組成的「阿剌伯聯邦」的協議，它們聯合以後，不但兩國國王可以各自保留其憲法上賦予的權力，而且還聲明歡迎其他阿剌伯國家的參加。這種以民主、自由作為聯合基礎的精神，遠非由納丑導演的埃敘合併所能企及，在競爭聲勢上，巴格達的號召，無疑要比開羅為強。（三）伊約兩國國土相連，合組聯邦，可能自然無間。以視埃敘兩國的強分為合，根本便不可同日而語。故如納塞爾對約但有任何不利的企圖，都不能不因此而止步。（四）伊拉克是「巴格達公約」的主要國家，惟約但前此並未加入這公約，現因兩國合組聯邦之故，巴格達集團，無形之中即多了約但一份的力量。

由於有此四項因素的存在，納塞爾的好夢成空，和他「開羅帝國」思想的幻滅，都是不難想見的。

其次再說蘇卡諾。這個聰明自負而又深受極力中毒的印尼總統，他也是以標榜「中立」而實行容共政策的一人，他因為要在國內獨裁，故而玩弄「指導民主」的把戲，他又因要挾共自重，遂亦有「民族委員會」的奇異組織。但是，蘇卡諾祇是個因緣時會的「革命成功者」，所以當他一旦成為印尼「槍手」之後，便因學養所限，逐漸迷失方向而失去群眾的支持。特別是最近蘇門答臘反對運動加速發展的出現，更無疑已替蘇卡諾個人寫下失敗歷史的一頁。

蘇門答臘之終於成為反蘇卡諾基地，那可能是由蘇卡諾的一貫錯誤政策所造成的，因為那些少壯派軍人，原本都是堅強反共的一群，要是蘇卡諾不對共黨優容，他們決不至公開和椰加達對抗。但因蘇卡諾太迷信他的政治手腕，可以翻雲覆雨，因此雖於排衛運動失敗後，仍要稱「病」出國，再作政治活動，到了蘇島軍人向他提出最後通牒，要求改組政府，也還是固執己見，不肯讓步。現在蘇島軍人以限期已屆，「革命政府」的成立，似已呼之欲出。而蘇卡諾亦因局勢危急，有兼程返國，作應變準備之說。不過無論如何，在風雨飄搖中的印尼，固然不堪國土的分裂，要是一旦演成內戰，那就更不堪設想。此刻蘇卡諾顯然是在歧路彷徨，進退維谷，一種政治賭博的患得患失之心情，正足爲他今天的寫照。不過造成這一惡劣後果的，不是別人，正是蘇卡諾自以為「萬應靈丹」的中立主義而已。

由此兩事，使我們獲得一個結論，中立主義者的失敗，顯然已成定局了，而納塞爾和蘇卡諾，則是兩個最先敗的例子。

菲律賓「經濟獨立聯盟」召開排華羣衆大會

反對議員羅里教所提難民法案 積極主張「菲化」猛烈抨擊華僑

【本報馬尼拉航訊】由菲律賓排華分子所組織之民衆團體「經濟獨立同盟」，於二月五日晚在馬市舉行規模頗大的所謂「羣衆大會」。據目擊者稱，當時到會人數甚少，被邀演講之主要人物均未到。當時若干人士，除對參議員羅里教所提之難民法案，提出「反對」並極力主張各項「菲化案」外，更圖我旅菲華僑，猛烈抨擊。會中議決：當時並決定於二月七日晚間，再舉行類似大會。據說，此次菲人團體所以發動一點，就若干國會議員參與生活，以組菲人之嫉妬。

【又訊】七個菲律賓工商團體組織的所謂「經濟獨立聯盟」，五日晚在帕市舉行的所謂「菲化運動宣傳大會」。十餘名不良報傳之「菲化專家」，輪流演講強調小商人，抨擊菲律賓政府當局之未採取彼等所主張的創造「菲化」政策，及使過去外僑（主要是華僑）之「劣跡」，企圖藉此激起民衆排外情緒。但是當晚到會的人數稀少，於此可見菲民對此類「菲化運動」人物之冒險作不感興趣。

關於是項遭到冷淡，主持「菲化大會」者再宣佈七日晚將再來一次「宣傳大會」，並「保證」這次將有更多參加以吸引聽衆。按五日晚及七日晚，均為週末，「菲化」運動者企圖藉此時間舉行大會以號召羣衆捐款稀少。

菲人以華僑生活奢侈作為排斥華僑藉口

排華分子並同時攻擊菲政府 我駐菲大使館促菲外部注意

因為：五日晚演講者包括一名目前競選……[illegible]……政府的不滿意，政府機構與民爭利之措施。但是，這些「菲化」人們因為，近千名聽衆反對排共冷淡。

據台上所懸紙牌說明是晚之大會係由菲律賓工業會、菲律賓商會、「菲化運動會」、菲律賓入口商會、菲律賓零售商聯合會、菲律賓米業商會……[illegible]

我駐菲大使館據報，甚關注此項消息後，甚為注意，當即致函菲外交部長賈西亞，說明中菲兩民族交往，有千年歷史，一向均為友好，吾人自應珍重此一傳統，俾相共同携手，為達到目的起見，如因一時感情衝動，致令此一優良之傳統，有所損傷，實屬不幸。

晉中共「宣傳部長」高沐鴻亦反共

因鬧中共致遭鬥爭

【本報特訊】參加共黨已二十餘年的老共幹、山西省中共「宣傳部長」高沐鴻，近因……[illegible]……據「山西日報」一月廿七日消息，高之……[illegible]

大陸教師三成反共

中共指斥「瘋狂反黨」而大興文字獄。據該報指出：「今天教師……[illegible]

上海市中共宣佈

流行性感冒最近又襲滬

【本報特訊】上海消息：流行性感冒最近又抬頭。一月卅日上海「新聞日報」發表如下消息：「去年春季曾在本市流行的新甲型流行性感冒，最近一個月來，本市若干工廠學校等單位又陸續發現。據上海市衛生防疫站調查：十六個學校、工廠單位三萬四千人中，共計發現病例一千二百九十人。目前天氣比較寒冷，普通傷風也容易發生，因此各方面必須注意預防，市衛生局已向各級衛生機構和組織單位，特別是五百人以上的單位發出通知，要求根據本市流行性感冒目前發病特點和報告，抑並實施防預措施。」（日）

台工業界計劃在星洲與當地商人合設糖廠

星工商界持觀望設廠計劃難實現

【本報新加坡航訊】最近台灣工業界曾計劃在新加坡創設一間新糖廠，此一計劃之新建設……若干個月以來，台灣工商界便曾與本坡地方人士研討……[illegible]

中共「北京日報」稱

偽機關冗員多 領乾薪無事做

【大道社訊】據本月十日「北京日報」稱，有些地區中的「機關」、「企業」人員，工作者，在每年只有六個月工作者，約佔百分之三十；每年中僅有三個月工作者，約有百分之十八，另有百分之十一……[illegible]

中共再削減食油配售量

東北農民每月三市兩

【中央社訊】……[illegible]

陳其尤恬不知恥 向中共搖尾乞憐

謂「要把心獻給共黨」

【中央社訊】……[illegible]

偽廣州市人民法院

槍決港僑兩人

【本報特訊】廣州消息：……[illegible]

泰國殺人魔王黃詩威

再供述剮殺女童經過

彼作供稱：「我喜歡吃人心肝」

【本報曼谷航訊】……[illegible]

台北年景

本報駐台記者 荊戈白

【本報台北通訊】又到了過舊年的時候……[illegible]

請用

百利髮乳 BRYLCREEM

使頭髮清潔美觀

◎ 百利髮乳 使頭髮整齊服貼絕不油膩

◎ 百利髮乳 使頭髮之時回復天然光采

◎ 百利髮乳 使頭髮柔順美觀

用百利髮乳試觀其如何使頭髮整日服貼！而且潔淨不油的回復天然光采！百利髮乳是最清潔的美髮品，因為其所有油質均已變成乳狀體每日用百利髮乳按摩確能保持頭皮清潔絕無乾燥及頭垢請認明採用百利髮乳——此為頭髮健康美觀整日服貼所需的無上美髮珍品·

百利髮乳

適合任何髮型之最完善美髮品

分類廣告

勵羣姐

遺失圖章

洪冠洲 眼耳鼻喉

謝輝 皮膚瘡科

劉惠珍 婦科

蔡德芬 眼耳鼻喉

黃意華 婦科

婦科丸

黃華濤 痔

衛明

耳鼻喉

印度老申甸 眼科

尹國良 瘡科 皮膚 顏面

黎少卿 婦科

疑難

尚有分類廣告刊第四頁

國際剪影

日本政界暗潮湍激 國會可能不久要解散

岸信介首相雖然已打消了社會黨解散國會的要求，但由於自由黨內吉田派的動態，他能否應付內外的攻擊，頗成疑問。

·江園·

日本雖然今年一月，國會解散，但迄今未見有若何解散的徵候，不過多數國會議員，卻不斷奔走活動，消由開放之時。

去年底，自由民主黨已故總務會長砂田重政與岸信介，對這個問題曾提議數次，決定一九五八年度預算案未通過前，不解散國會，即使通過預算案後，如無特別事態，也不準備加以解散。因為許多議員國會議員的名單尚在調整中。

[illegible]

英國人報導的俄共暴行故事

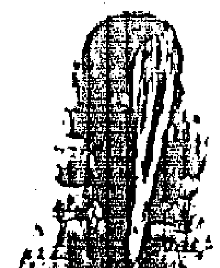

[illegible]

美洲大陸空防設備 積極發展截擊飛彈

優先撥款建設三座追踪雷達，其偵察面積有足球場般大，能警戒數百哩高空。

[illegible]

（東）

美國的飛彈城

[illegible]

利比亞 一個業已積極發展的沙漠中荒蕪國家

[illegible]

（蘇芝）

寧神藥泛濫全日本

去年各種寧神藥丸銷售總額，達三百五十萬美元。

日本人愛吃藥，又愛模仿歐西習慣，這種因素，造成寧神藥開拓了一個豐富的市場。

據日本厚生省上週報告說：一九五七年，日本人瘋狂地吃寧神藥花了三百五十萬美元。日本人可以不必用醫生開方便可以在零售藥店買到寧神藥，而且在藥商那些動人心弦的宣傳攻勢下亂吃。

寧神藥以狂風般的力量披靡全日本，開始於一九五六年秋天，當時美國力打安眠藥廠和日本武田藥廠合作，以五分鎳幣的代價，在日本製造在美國已很出名的安眠藥「米爾頓」（定心丸）因為未在日本作專利註冊，許多小規模的藥廠便在大阪市瘋狂地競相仿製，同年十式月，日本第一製藥廠，便正式在市面推出它的安眠藥，名為「安靜藥」。為了競爭，武田也另出新藥。

第一製藥廠在報上刊登半頁的大廣告，在東京兩市中心開闢展覽櫥窗，甚至在鐵路車輛，自殺名地死火山口張貼類似廣告，勸人吃安寧藥。在那些準備應付公務員考試的學生中，非常流行。

目前日本安寧藥共有十五個牌子之多，中間中的新出品有六十五種。一九五七年的售出以安神藥最多，達一百式十五萬美元，其次「米爾塘」等。「米爾塘」每十粒一盒售八角三分美金，而日本製的牌子每十式粒一盒售五角六分，但效力只有一半。以大阪的藥商說「日本人體型比西方人小，只有一半功力便夠」來說服日本人。（保）

新奇的封膠

美國明尼蘇達礦物製品廠國際部宣稱：一種特別為密封窗戶內外使用之封膠，及一切房屋所用金屬邊框之膠，新近已在世界市場供應，香港方面由同益洋行代理銷售。此種 WEATHERBAN 牌之流質封膠，性質與一般快乾油混合後，即起化學作用，而產生一種固性之橡質封膠，堅實柔軟，經久耐用，不論金屬、玻璃、陶瓷器、灰泥，以及其他建築房屋所用之材料，均可黏緊不脫，而且不會起縐，不會破裂。

[illegible]

譽滿港九 逢人話好 奇華餅家 著名結婚禮餅 曾經試過 讚不停口
正舖：油蔴地上海街三二〇號 電話：六二九〇〇
支店：旺角上海街四八〇號 電話：五七〇二三

蘭香室茶餐廳 徵求食客 萬宜大廈

瑞香園 代客貯貨 電話二陸叁柒柒

益珍茶莊

聲明啓事

離職聲明

承頂聲明

工商日報 分類廣告 大字四個 小字四十 三天九元 便廉效大

美都大廈 北角英皇道 保壘道轉角處 三個月內交樓

出售

床位住客

麗都大廈 北角英皇道 麗池對面 農曆年底入伙 年期九九九 分層出售 分期付款 所餘無多 欲購從速 聯合置業有限公司

大昌建築公司

麗苑洋樓 分層出售 北角繼園

南洋紗廠原址

北角英皇道

青山道新樓

尖沙咀洋樓

寫字樓分層出售

大隆 青山道新貨 土瓜灣道 荔枝角道 興華街 青山道 順寧道 希雲街 舊東利船廠 高島樓宇

花園洋房

灣仔大廈

濱海大樓

桃符獻歲 章記 萬戶更新 筲箕灣大廈

利成 樓係利成 料靚價平 現成樓宇 分層出售

工商大廈 格蘭大廈 庇利大廈 醫局街 大南街 西營一街 好景大樓 每層式萬餘元起 忠利建築公司

恒興建築公司 旺角大廈 分層出售 分期付款 建至八樓 欲購從速

亞皆老街 壹二二至壹二四號 十層新型洋樓

皆寧大廈 亞皆老街一百號 分層出售 分期付款

玫瑰大廈 尖沙咀寶勒巷一號

永生公司新樓租售

和信 工廠租賃

僑豐

海景大廈　統一大廈　華僑大廈　花園洋房

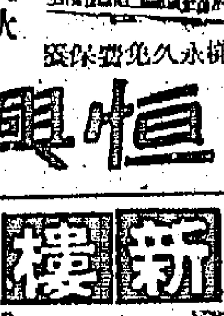

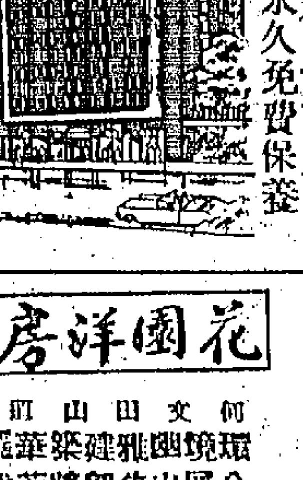

本港新聞

葛量洪爵士在美談話
香港大部居民無意求取獨立
中共有所顧慮暫時不致攻香港
新界租借期滿時會迫英國交還

【合眾社山十五日電】前香港總督葛量洪爵士稱：香港二百六十萬居民，並無意求取獨立，並無前途。葛氏稱：香港居民大部分為外國僑民與逃避赤禍之中國難民，可能要求獨立者，僅為香港之土著。然而，是等居民並不顯示求取獨立之意圖，彼等只希望保持現狀，彼等認為香港獨立並無前途。葛氏告記者稱：香港只有兩種前途：一係保持現狀，一係歸併中共。香港居民今日強烈反共，歸併中共實無可能。反之，中共深感利用一大商埠，故絕不致猶攻香港。「如果中共揮軍進攻，吾人將抵抗到底」。葛氏預測：中共將在一九九七年租約期滿時，取得香港新界（九龍半島之一部分）租約（按：此項可能性很少），香港英國政府將迫得以其餘部分（香港島與九龍半島）交出。因香港無用處可言，如無租借之新界，實際一無用處。」

葛氏大部時間在美國遊覽，將轉往倫敦居住。葛氏稱：香港難民逾一百萬，港府用五千萬美元以上從事救濟，此難民問題為香港之重大問題。香港政府與民衆領袖曾呼籲英國與聯合國協助解決，聯合國已通過一項贊成救濟之建議，英國已注意此一問題，但未提議細節詳情。

中共對日諸般苛求
貿易談判未見樂觀
山本熊一說有達成協議希望 但東京傳來消息已暫行擱置

大埔林村花已搬至年宵市場，但尚未正式開始擺賣。（本報記者攝）

【本報專訊】日本國際貿易促進會會長山本熊一，於主持該團在廣州舉行之日本商品展覽會閉幕，及與中共人民商談第四次貿易協定之後，昨日下午由大陸乘火車抵港。山本熊一在金門酒店接見記者時說：日本中共貿易協定……

前往北京再作談判。山本隊說：日本代表團將於本月廿二日回東京，日本國會將於日內通過外國人指紋法，如期通過，一年內可免打手指模入境。而中共表示人員已私下向他們派出大批人員前往日本。由於無關係人員前往日本，「野手」……

協定」，達成協定之前，有一個問題——指放寬問題和代表團人數問題，到時日本代表團將會把代表團人數說明，不致惟有與中共協議。山本透露：當他在北平與周恩來會晤時，周曾對岸信介政府之親美政策大肆抨擊，指日本政府採取親美，敵對中共的不友好態度。

山本隨員透露：當時山本對周之抨擊，並不完全不敢苟同一詞。他說：「山本若無其事。」記者昨日訪山本時，問周恩來之談話時，山本拒絕說：「我沒有意見。」

山本談及上述中共私人的貿易談判時所得的只是他從中共得到的工作結論，至於實際談判則由日本代表團完成。山本說：由和澤、林等均為表決派之中共代表團，處理新貿易協定。

日本前往北平之代表人員，曾向日本國會中之日本議員說明，日本與中共之貿易協定，將由中共實施所謂新貿易協定，暫告擱淺。因中共要求將來在日本正式外交官員之待遇，須在日本的官方貿易代表團享有特權，但日本政府尚未決定，所以一時尚無成行可能。

出一判斷：日本一時不致與中共貿易，但日本與中共之貿易協定，如山本所說，日本政府難以接受中共之要求。中共自去年對日本的貿易，已接近於零。

顯示，致使前往北京談判之日本代表團，去年中日本方面已宣佈：外國人如居日期間超過兩個月，亦可免蓋指模入境，無疑是對中共讓步。但中共對於日本之讓步，並未接納，致使前往談判之池田正之輔無功而返。現在日本再作讓步，而中共又再提出貿易代表可享外交特權之要求，無異是要繼續迫使日本對中共政權作事實上之承認。這是中共利用日本工商業急於找尋市場之缺點，而乘機對日本政府施予壓力。

觀察家指出：中共人員私人與周恩來談論及相反言論，是值得注意之點。

由日本民間團體與中共簽署之第三次貿易協定，已於去年五月初結束。日本對中共輸出，比前年（一億個月內）增加了百分之十九。日本人士認為：可以放寬五千萬美元以上的貿易。但由於協定未達成之故，貿易因而減退。觀察家指出：中共之對日本的工商界採取分化的態度，完全是利用這一點玩弄手法。

九龍火警兩宗
幸均迅速撲滅

【本報專訊】昨日九龍方面，又發生小火警兩宗，幸撲救迅速，未有成災。昨晚七時四十五分，土瓜灣馬頭圍道三三二號二樓後座，火水爐爆炸，引起火警，消防車開到時，火勢已被住客撲熄。昨晨八時半左右，九龍打鼓嶺道九十一號，住客發現火警，消防局接報，立刻派出三部救火車趕往，但火已撲熄。傳火警時，發生原因，是該處住客有小孩燃火柴，不慎燃燒床底雜物。

柴米價格均告穩定

逼日來，因各行多數收市，零售米價，大部份向淡。已無開出，市上僅有零星交易。得有貨者，亦存觀望，甚少有買者。由於農曆新年在即，僱傭習慣購買糧食之故，零售米店生意，頗佳。據此間米業人士消息，新年過後，越南及泰國兩地均有白米運來，同時大陸方面亦有新米運到，故短期內本港之米價將無重大之影響。柴炭供應亦源源不絕，柴炭價亦無變化。蔬菜由大陸貨已大量運到，但因天氣寒冷，加以新貨物有兩天暫時停止運來，新界貨品亦因新年關係而暫停上市，因此菜蔬市價將有可能略為提升。

天星小輪除夕加班

天星小輪公司昨日宣佈，海港小輪船於除夕晚上，尾班延至子夜二時卅分，新年初一、初二日渡海小輪，其餘班次照常，茲錄辦法如下：

農曆大除夕（二月十七日星期一）由晨五分至午夜十二時止，每五分鐘開行一班，復由午夜十二時起至凌晨二時卅分鐘止，每十分鐘一班。

農曆元旦日（二月十八日星期二），由上午十時至下午五時，每四分鐘開一班，復由上午十時前至下午十時，每五分鐘一班，九時以後恢復平常班次。

農曆年初二日（二月十九日星期三），由晨至上午十時前，每十分鐘開一班，上午十時至下午四時，每四分鐘開行一班，下午五時至九時，每五分鐘開一班，下午九時後，恢復平常時間，開行班次。

街頭賭檔多
破獲十五宗

【本報專訊】在此歲晚及農曆新年將臨之際，街頭賭檔乘時而興，「番攤牌九魚蝦蟹」之類，在各區街頭開始發現。昨本港各區警探，同時出動掃蕩，結果共拘獲十五宗，賭徒四十餘人，其中東區三宗，賭徒九人，西區八宗，賭徒二十人，中區三宗，賭徒五人，銅鑼灣區一宗，賭徒八人，大部為「魚蝦蟹」、十三張及牌九等。於昨晨解中央裁判署審訊，結果每賭徒俱判罰款「元」。（鼎）

九龍方面，又發生小火警兩宗，幸撲救迅速，衣物，幸為成年人發覺，立刻自行撲熄，並無損失，惟屋內各人已飽受虛驚。（錦）

公私機構休假日期

設在海事署大廈之港口衛生處，於農曆年初二（即本月十九日）星期三，由上午九時至上午十一時開放辦公，照常發設衛生紙。本港各公家醫院門部、各區公立醫局……

除夕下午至初三早止全日供應食水
市面熱鬧但各行生意平淡

【本報專訊】水務局昨晨宣佈：農曆新年假期內，將全日供應食水。由除夕（二月十七日星期一）下午四時半起，至年初三（二月二十日星期四）上午十時止，將全部有水供應。年初三上午十時以後，將恢復現行每日供水八小時（上下午各四小時）之辦法。

又訊：農曆新年，距今祇有兩天，逼日來各區之洋雜、衣服、日用品商戶集中之地區，如港區之灣仔，九龍區之旺角彌敦道，上海街，均出現人潮，尤以九龍旺角彌敦道一角為最繁榮。國貨公司之店戶，以皮鞋及洋雜貨最多。服裝店擠個滿座，顧客多，而成交甚微。據中區一擇營商館業之人士透露：該行業今年銷情況，比去年減少最少二成左右。

今天為星期日，原定休假之商號及百貨公司，均已設假百分之二十，以求推銷存貨。觀相國貨為號召，亦實上一般貨品，均已減價。

【又】據商業界調查，……照常開市營業，百貨公司多以

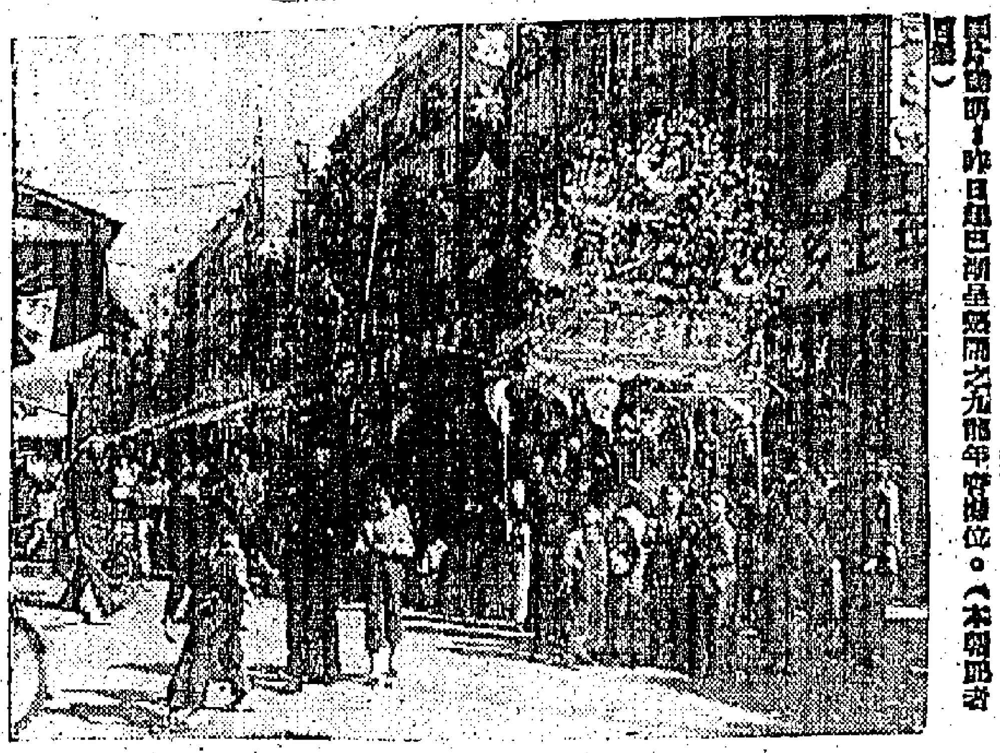

旺角通街：昨日旺角一帶照例舉辦年宵擺位。（本報記者攝）

梯間遇劫損失千八百元
鞋廠司庫身懷巨款

【本報專訊】昨晚七時四十分，深水埗基隆街一一七號三樓梯間，發生兩賊持槍劫案，一男子，結果被劫去現款一千八百元。被劫之男子名王贊，四十歲，南海人，係九龍長沙灣鞋廠司庫，任職已廿餘載。王之工作負責收支，每日將收得之款項，每晚約七時許，即返回基隆街一一七號四樓該廠工友之宿舍，有工友及工友之分計、兩計、成化時，月計者。

昨晚王贊收得款項一千八百元，正擬返工場，詎拾級至三樓梯間時，被兩賊跟蹤其後，兩賊中一身穿黑西服，另一穿灰西服，一賊手持短槍，以槍指向王之胸部，將之威脅，另一賊則動手將王身懷之款項劫掠，得手後將款交與持槍之賊先行逃去，留後之一賊，則脅迫王贊不准呼救，時復將王所餬之近隨跟蹤逃走。王於兩賊逃去後，即大呼賊劫，工場工友聞聲下樓，察看時，兩賊已逸去。其後由工友報警，警探即到現場查究，並展開緝賊搜索，迄至昨晚深夜，尚未聞拘獲人。（年十八）

魚業工會休業四天

【休息三天】至年初三恢復增醫年初一、初二林息，由明日（除夕）起，均依照規定假期。在旺角開診之醫所，亦牙科診療所等，均告休息。至於其他慈善醫院門診，由年初四始恢復。

港九魚菜工會，亦以新歲來臨，經決定自除夕（十七日）起，一連休業四天，至年初五（廿一日）方開始營業。在休業期內，港九居民將有「食無魚」之嘆。該會工友，為促進情誼，併有叙餐及長娛樂，以慶新春，促該會員工友踴躍參加，要參加者，最遲今晚止報名。（年十八）

我駐三藩市公使
孫碧奇赴美履新

【本報專訊】中華民國駐美國三藩市公使孫碧奇，昨晚偕夫人及公子乘搭克利夫蘭總統輪船赴美履新。又美國總統輪船公司爲務部高級職員陶爾德君，昨晚亦乘克利夫蘭總統輪赴美度假。陶君在總統輪船公司服務三十五年，月前曾獲該公司頒贈鑽石獎章。

紛忙祇為迫年關
理髮洗衣都起價
竹槓明敲未可慳
窮人渡歲倍艱難

△逼日來市面一片熱鬧氣氛，都是趕辦年貨的人，有些許久不曾出外的婦人家，也出外來熱鬧。晚上巴士中人說：光就照顧他們上上落落，就不知花費幾許精神了。還有，她們與車往往在車上和入口角，更是苦事。

△本港歲晚商場，有兩個強烈對照：洋雜及皮鞋店等招徠顧客；相反的，理髮店以參已開始加價，不過沒有百貨店般大張旗鼓吧了。洗衣店方面，將按例加價百分五十，有污穢衣裳而須清理的人，亦不宜遲了。

△日來文具店多發賣紙花生意，該類像生紙花，有玫瑰、芍藥、吊鐘、桃花、梅花……等，以絲紙襯托，活潑鮮花，還有一種蠟製花，概以白蠟，飾有紙燭假聲，芳姿，前者每支祭價五角，後者售價一元，假如衆香觀流大行其道，花販必大受影響。因生花容易凋謝，紙花……

爐峯記趣

響。如果不甚久，不以「原不」可以……

△此打街近灣仔新大厦的一邊，最近因修理路面，將這兩度橋行人橋很橫跨路面，有特色，使得年原來另一邊路沒有修理的，故這兩度橋也祇得一邊。

△逼后戲院側有一條

△寫字間，有一張女明星照片，寫着：「我的樣子」，其下並有位旁貼有電話的人。此文頗能吸引一般人。

慈禧太后現街頭
午夜入門須磅水
西婦居然也效尤
無錢請勿住高樓

△小巷，有位仁兄在這裡擺攤檔，他除了陳列多幅慈禧相片外，還有了多幅西太后的照片，另有若干幅是穿了滿洲服裝的男女，最怪的是竟然有位西婦也穿了滿洲的袍服，據說是她特授意他如此裝扮的。

△自交通新例施行後，一般途人在過馬路時，打醒十二分精神，沿與馬路涵，但跑馬地某醫院旁邊有一條小斑馬線，這裡並沒有交通郭辦臨讓途人，可算是最安全之斑馬線。

△中區某大厦，例於十二時閂門，凡於十二時後通過此門的，一律要給「茶錢」，否則不開門，但一般經常夜出的人員，爲求方便，多願給予守閘者一元數角。

△灣仔牛山區司徒拔道，一間別墅式樓房改建，花園裡有幾株大樹須要伐下來的，主人家爲着經濟而又兩全，在馬路上標貼「有樹贈送」，實行徵求「新柴伕」，這辦法可謂兩全其美。

× × ×

新界各地出售時花

昨（十五）日週末，港九人士參趁此下午休假，前往新界各區遊覽時花，其次爲桃梅枝頭時花，至於雞鴨，亦頗搶手，農場生意滔滔。

又悉：新界花市雖無規模，但農民及小販，而同集中墟內道旁，形如年宵花市。據悉：大埔方面在崇德街，元朗方面在冠元酒家側，至於荃灣之衆安街及沙田之新墟地門前，均有出售花卉陳列，特在大埔花圃爲最多，各區均規模較大的特別高級，以吸引過路之汽車客，各區圓銷……

漁民紛紛回港度歲

漁船於渡過新年之後，至年初四後始再行出海。

港外捕魚爲生之漁民日已紛紛返回港內渡歲。香港仔、筲箕灣、大埔、西貢及大埔等漁船，均高懸貼門聯，一片熱鬧，香港仔與大埔各內商店，爭逐不少國客，生意大增。各……

押店除夕延遲收市

港九區押物店，爲利便市民在歲晚取贖新年物件，以在除夕午夜十二時收市，據某押物店主稱：每年歲晚除夕，當押店皆將營業時間延長至午夜，此係利便各顧客能有充份的時間去取贖押入之物件，以作新年之用，又稱：每在歲晚除夕夜，一般押店生意比平日旺盛，約比……不月多百份之四十五。

內科中醫 周達文

風濕 筋骨痛

根治風濕痛肺瘀瘰疬風濕臁瘡腳氣、筋骨腸痛風胃風痛氣喘　診症時間上午在旺角山東街十二號，下午在跑馬地鳳輝臺中一四二號二樓（遮蔭寺）三間

忍讓與態度

小輪職員要看乘客的「廖頭」，這成什麼話！我們這地方人口過擠，忍讓與善良的態度，是唯一避免不愉快事件的辦法。

本報記者西舟

決庭上，無獨有偶地在審訊兩宗和渡海小輪有關的案件。第一宗本是一宗簡單的控案，可是想想：在二百五十萬人口的這塊地方，也許就你自己的家裡，也有一名以上的親屬每天從九龍到香港，或從香港到九龍，所以渡海小輪和我們，有着非常密切的關係。

這兩宗案子，一是天星小輪上的一個乘客，偏要在禁止吸煙的房間裡吸烟而被控，另一宗則是油蔴地小輪公司的兩名職員被控毆打一名持月票的乘客。後者給法官判決了是職員不對，罰款百元，還得賠償醫藥費。

小輪公司若干職員，以及若干乘客不滿足所遇知的：無論站在公衆服務或者在對付客人方面，要動手打人那是千萬個不對的。在香港，也許人太擠了，公共事業又是那麼發展，供不應求，而服務在公共事業，包括小輪與巴士、電車的工作人員等的，也許因爲工作上應付得太過疲乏了，對於乘客方面，有時很容易引起客氣的誤會，而產生不愉快的事件。所以，忍讓與善良的態度，是非常重要與必需的。

昨天，在由旺角開往尖沙咀的巴士上，我看見了一個感人的故事——但實的故事：兩位年青的外國人，看樣子是遊客，他們上車後，曾詢問售票員他要到的那一個地方，要在那個站下車，售票員告訴了他，後來在下車時，年青的遊客很禮貌地向售票員說聲「晚安」。而售票員也同樣說聲「晚安」。這本來是件非常普通的事情，可是比諸細心職員和乘客打起來的事，就非常感人了。

在尖沙咀天星碼頭，每月有數天檢查月票的，守閘員總是說：「請示月票。」他們習慣用「請」字，那是很有禮貌的巴士上，遇到了稽查員，他們也慣用「唔該」兩字來請乘客示以車票。但是，據說：在油蔴地小輪的碼頭，能聽到這類的話句，實在較少。有過不少的讀者來信，曾訴說他（她）們對於守閘員態度的不滿。有一位小輪的守閘員，就是在第一次通過閘時，那有守人的眼說：在每次通過閘時，像是鑑別一個偷渡者一樣，他們用的眼色，似乎很不友善。也曾有一個年輕的守閘員，不知是有意抑或無意地在檢查通過活動閘時，把閘中途阻止，使到小販下受了點打擊，然後那守閘員，才又把閘放開。這是不禮貌和缺乏道德的。這比諸要看乘客的「廖頭」一類的缺德說話，沒有什麼分別。

我們也不是過份去苛求在服務公共事業機構的員工，自然他們也有他們的苦衷；但是大多數責任，都不是在顧客身上。從而，使人想到公共事業機構對於員工的訓練和指導問題，辦事機構的主持人，他們有責任訓練和監督員工的態度和禮貌。

肥想上遇有一位專家說：成要企業機構對於用人，不是建築在感情的基礎上，香港的人材是多麼多的。何況是態度和禮貌。這幾市正因爲地狹人稠，每天也發生不少爭執打架的大小案件。唯一的解決之道，那是每個人提高自己的禮讓和善意的態度。這可以免除不少不必要的麻煩的。

中華百貨有限公司 先施有限公司 永安有限公司 大新有限公司

農曆歲晚延長營業時間

今天（星期日）上午十時啓市 下午八時收市
明天（除夕）上午十時啓市 下午八時半收市
新春休假三天，年初四（二月廿一日）啓市

德國康斯漢尼大藥廠出品

克療庚

(ALANDA SAFT)

立止劇烈咳嗽 高等良藥

爲菓汁樣液 消炎滋潤不澡 老年久咳最效 補身卻病延年

此爲用天然植物之消炎性「向日葵」精製而成，含有「小蘗」等多種之鎮咳素，迅速收效作用，及有「日光」之療養，尚能令血液之循環，使肺部健全、滋潤、並可減輕咳嗽，適合於身體虛弱而不能服用其他藥物者。

主治：急性慢性支氣管炎、老年咳嗽、氣喘、百日咳、傷風、肺癆咳嗽、喉痛、咳痰帶血、不眠等症。

（由植物製成）

與普通 咳藥水 完全不同

大藥房 公司 各埠 有售代理 均有代售

25.1

看看……

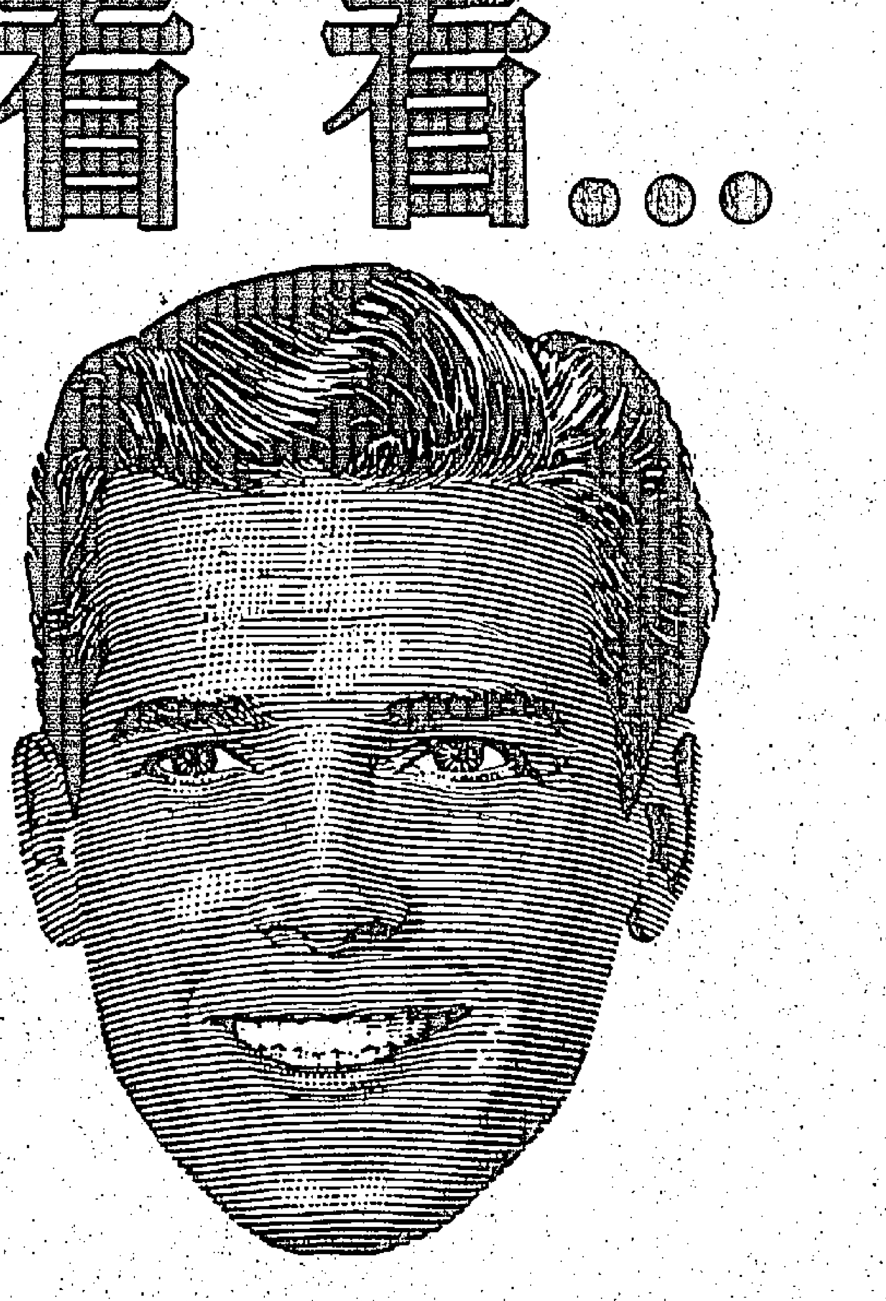

用你那顆烱烱的眼睛 發光的看世界

每天只須滴幾滴

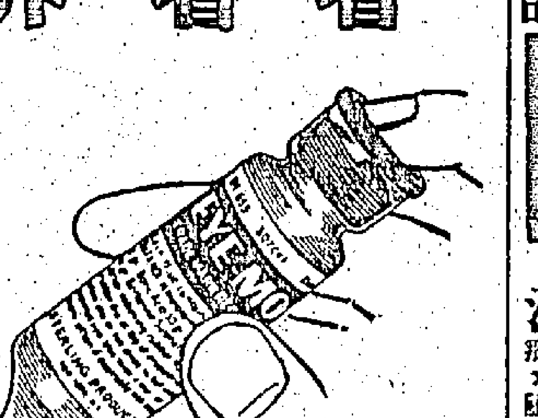

安寧眼藥水

EYE-MO

就可以使你的眼睛舒適爽快

寶芳鞋王

驚人消息 買一送一

三十六店開幕以來 天天滿座 人山人海

三十六店

龍鳳茶樓下

第六店 上海街六四七
十八店 彌敦道六零八
廿六店 軒尼詩道五二一
廿七店 大埔道□□□
廿八店 上海街六三□

本港新聞

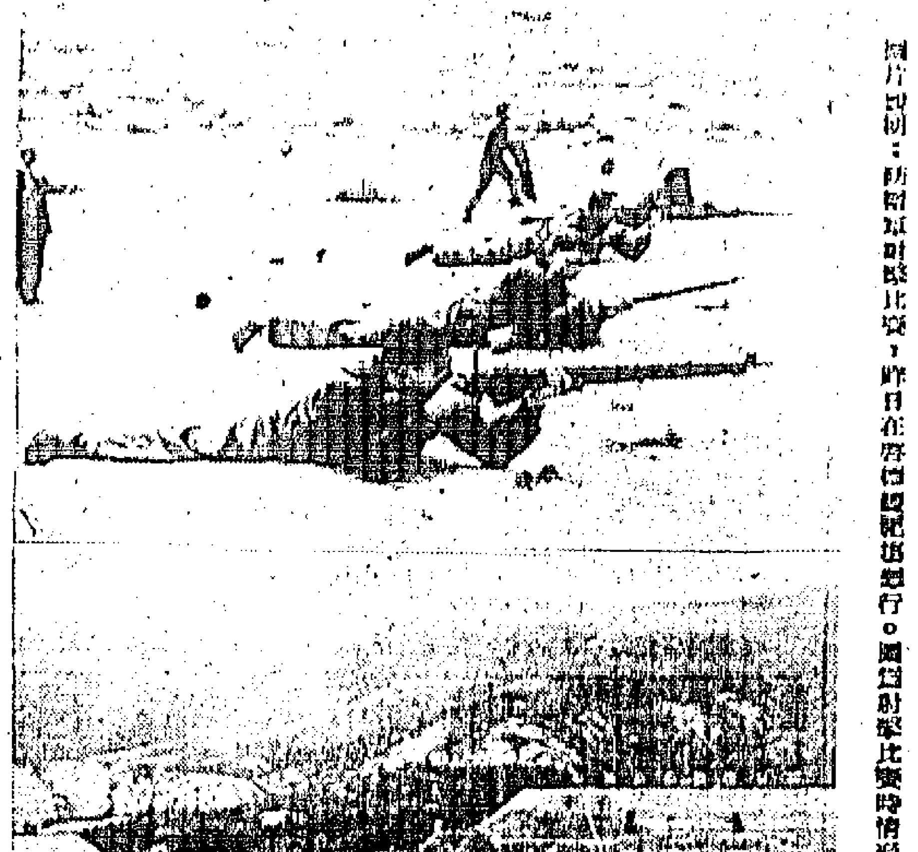

圖片說明：防衞軍射擊比賽，昨日在啓德靶場舉行。圖為射擊比賽時情形。（本報記者呂攝）

防衞軍週年檢閱 下月三十日舉行

戰前義勇軍老同志參加

【本報專訊】香港防衞軍，將於三月三十日在輔政司政府運動場舉行週年檢閱，港督柏立基爵士，以防衞軍名譽總司令身份，主持檢閱典禮。

檢閱將由是日上午九時半開始，此次檢閱有一項歷屆檢閱所未有之特色，係邀請前香港義勇軍之「老同志」一隊，派一隊「老同志」參加。同時，香港團隊之舊旗，亦大加上「香港」識別之標誌。

從前香港義勇軍之舊旗，由「老同志」隊於檢閱時保管，檢閱典禮完畢，該旗將於是日上午十一時，在聖約翰大教堂舉行宗教儀式時，移交該堂首席牧師，以便在該教堂存留。

該「老同志」隊，擬由從前香港義勇軍人員，目前並無參加香港防衞軍者組成之，但所有以前名譽佩軍官者則屬例外。

所有從前義勇軍之「老同志」，請於本月二十日（星期四）下午五時半，蒞臨防衞軍總部參加會議，討論一切有關事宜。

來福鎗射擊賽 昨日開始舉行

【本報專訊】第九屆之香港皇家防衞軍來福鎗射擊比賽，於昨（十五）日正午十二時假牛池灣香港防衞軍靶場舉行。該項比賽，將為期兩天，係由米伊維利少校擔任比賽委員會主席。

本屆比賽秩序，大致與去年者相同，計有香港皇家防衞軍總部隊際賽、香港義勇軍團隊際賽及上海銀行賽等。比賽項目，包括有五百碼至一百碼距離之射擊，個人及分隊射擊賽等，至於個人及分隊射擊賽，則將於今晨九時起開始舉行。

昨日中午，各參與比賽之防衞軍如魚貫入場，每人領得來福鎗後，即交予彈藥（每份五發），然後逐一步上規定之距離發射，並由評判員在旁記錄分數，以決優劣者。（泓）

鄉議局十三屆議員決議 函請村代表簽名 請港督撤換彭德

【本報專訊】新界鄉議局第十三屆議員，昨日下午三時舉行第十三次會議，到會議員大多數通過決議：（一）關於該局主席一職，對於新界各村代表物色，並議決下列三項：（一）函請新界各村代表簽名，要求港督撤換新界民政署長彭德；（二）……

龍恒泰、鄧立生、黃國書、南約區議員朱北生、林樹棠、劉裕昭、楊廷森等負責分配。昨出席者：鄧乾新、張大榮、鄧德育、朱北生、李溢濂、劉裕、顧、俞懋昌、鄧恒泰、李佛禧、鄧漢封、劉賓、陶煜明、梁發……容、彭富強、龍天殷、楊廷森、鄺潤環、林伙、羅澤棠、郭煜、坤、彭籌南、鄭煥庭、陳成章、黃燕燊、文、盧奕坤、王國華、李友仁、伯恒、賀立光、葉公平、文、盧伯平、劉錦、林賀、鄧立生、林樹、國英、鄧乃文、鄧炳全、黃灼、萬笙、文動南、文柱、技、文全壯等數十人。（求）

布力嘉下月退休

太平洋行董事長

立法局議員遺缺布力活將繼任 滙豐銀行主席職將由端納接充

【本報專訊】英商太平洋行董事長布力嘉，行將退休離港，為期約在本年三月底。布氏現任本港立法局非官議員、西商會主席、滙豐銀行主席、於仁燕梳公司主席、英文南華早報公司主席、香港防衞軍香港兵團名譽司令等職。布氏有公子兩人，聞長子在英國外交部服務，次子約曾任職太平洋行。布氏退休後，約將返英國居住。

布氏退休後，此席可能由太古洋行總經理布力活繼任。至於滙豐銀行主席一職，一般推測，則可能由現任總經理端納填補。（二）

無牌小販被控三罪 冒用警探名義借款

醫院雜役被控向人騙輸血費用

【新界訊】警務處查禁部，檢獲一宗利用一警探名義，向人借款案，一男子被捕，昨午解中央裁判署提控三項罪名，被告男子，名吳顯，三十一歲，無牌小販，住坳頭街菜號三樓。被控之三項罪名為：（甲）被告人約於去年七月十八日，在本港內詐取欵二百元，被告當時捐出一封信，聲稱乃警探邱康炳寫者，該函謂向梁光求借二百元，並授權被告人向梁光代邱收取該欵；（乙）約於去年七月二十日被告用同樣詭言及偽函，向梁光取欵二百元；（丙）約於去年九月廿九日，被告用同樣之詭言及偽函，向梁光取欵五十元。

又昨日九龍裁判署有一男子被控詭騙，因案待調查，控方請准將案押候四日再訊。被告名張進舟，男子，廿九歲，住深水埗頭村木屋，醫院雜役。被控二月十三日，在九龍醫院向曾深民收取二百元欵項，詭稱作為一個人輸血與尹燦茁用者。

行使偽文件 理貨員被罰

【新界訊】四十八歲理貨員姜波，被控于本月十四日在移民局……行使九封偽信件，乃從大陸寄來之信，……本月十四日下午二時，被告向移民局呈出九封信件，以支持其本人為其子者。被判罰款三百五十元。主控官：被告向移民局呈出九封信件，以支持其本人為其子者。

紅十字會年報指出 香港居民捐血太少

今年將擴大捐血宣傳運動

去年捐贈災民衣物六千餘人受惠

【本報專訊】英國紅十字會香港分會，發出一九五七年年報稱：該會會員已增至……人，較一九五六年增加……人。此外，該會在過去一年中，除直接救濟災民之外，共他軍人共四〇六人，其他受惠居民五〇七人，由此可見紅十字會服務之精神表示感……

四國紅十字會，及本港居民之熱烈捐輸，該會經常保持衣物毛毡等物之貯備數量，以分派與受災難及貧苦之居民。受惠者除大批難民之外，其他有火災災民六一〇人。

年報謂：年內參加該會學校學習之小童有二百九十六人。其中廣華醫院六十九人，大口環根德公主醫院一百名，葛量洪醫院六十二人，瑪麗醫院十五人。此等兒童係長期疾病或殘廢而需住醫院留醫者。該會派人到院授課，此項工作，另由該會小組委員會主持。全部經費由紅十字會負擔。

年內該會附設血液銀行供給本港各醫院，比前年該會所供給之血液者少了一四一品脫。原因雖多，但主要是本港居民捐血的大見減少。為了獲得更多的新血，該會將於新年度內發動一捐血宣傳運動。去年曾捐血者，計英國及外國人……

左圖：佛教人士昨追悼王學仁居士情形（本報記者百攝）

佛教人士昨舉行 追悼王學仁居士

【本報專訊】香港佛教聯合會副理事長，東蓮覺苑苑主，主席王學仁居士，去月病逝山光道寓所。昨（十五）日下午一時，本港佛教人士假跑馬地東蓮覺苑舉行追悼會，王氏親友及佛教人士到祭者約數百人。

追悼會會場設於東蓮覺苑中學內運覺紀念堂，佛座莊嚴，陳列生花、花籃，横額綴成「德範昭垂」四大字，中懸王居士遺像，祭桌陳列生花、菓品、齋菜、鮮花、香燭，三面懸輓聯、祭幛、輓帳，數以百計。

一時正開始，先在東蓮覺苑大雄寶殿「普佛」，致祭親友羅文錦爵士夫婦、何艾齡博士、何爵士、夏、陳能方、毛文達、林楞真、陳如、知明、智林、智開、仁光、妙智等，東蓮覺苑師生、寶覺學校、大光義校員生、志蓮淨苑、夏威夷佛教會、潮州商會、妙明精舍、道慈佛社、培德精舍、寶覺精舍、佛教聯會、佛教義校、先天道安老院、慈航淨院、般若精舍、陽居佛學院、澳門佛學院、妙法精舍等代表均到致祭。普佛後，旋在運覺紀念堂「上供」開祭，宣讀祭文，恭后由陳靜濤報告王居士生平事畧，三時許王居士家屬致謝詞後禮成。（百）

英航「彗星四」新客機 明年飛航香港澳洲線

遠東總經理發表擴展計劃（乙）

【本報專訊】英國海外航空公司遠東總經理史都華，昨晨十時假……招待記者，發表有關該公司將來擴展航綫之計劃。史氏對記者表示：目前該公司尚未有開設航綫至中共及蘇聯之計劃，除非中共政策將有變化。但對香港航綫方面，該公司將於明年二月一日，選派彗星四型新客機行走香港澳洲兩地，每星期將有四班往返，並於同年四月一日將航綫延長至東京。他又說：至年九及七月間再伸延至……

圖片說明：英航公司遠東總經理抵港，昨日招待記者時攝。右起：遠東總經理史丹頓，新聞部經理……（本報記者呂攝）

史氏昨及介紹其新型「彗星四」式航機時稱：其機身較其他航機為長，故座位也較多，機身內將配有最新型之座位，使乘客感覺舒適；機艙內亦不受引擎之聲浪所影響云。史氏此來係與該公司商談各項業務及考察本港業務情形，史氏將在港逗留數天，然後於下星期六日離港，繼續他的旅程。（群）

青山道大埔道彎角 裝置貓眼路標 指示汽車行駛

【時代社】新界當局為使汽車司機在夜間行車時，能清楚看見路面之彎位，及確保安全起見，已在青山道及大埔道之危險彎角，裝置「貓眼」路標，以為指示。所謂「貓眼」路標，每個約四寸方，嵌在路面中心，汽車燈光照射，即發光反射，顏色有紅白兩種。目前此種「貓眼」，已先在青山道九咪半及大埔道兩地試用，如效果良好，將推廣至新界其他路段，使行車安全。

中灣南灣泳屋 昨日抽籤結果

【本報專訊】中灣及南灣泳屋五十一間，昨日在市政局會議室舉行抽籤，中籤者芳名如下：中灣泳屋：六十一號陳……、六十二號……、六十三號……、七十三號陳……、七十四號……、七十五號……、七十六號……、七十七號……等。南灣泳屋：……（二）

圖片說明：中華基督教會香港區上水堂幼稚園休業禮全體員生家長合影（上水記者攝）

鴨脷洲街坊學校 上下午校頒獎禮

【本報專訊】鴨脷洲街坊學校上下午校，昨（十五）日上午十時，在該校聯合舉行兩校學生成績頒獎典禮，由該洲街坊福利會名譽會長張毓麟主持頒獎，計領獎學生五十名，均為品學兼優及各項比賽成績優異者。情況熱烈。該兩校定期本月廿五日開學。（詠）

崇基學院學生 獲獎學金名單

【本報專訊】新界崇基學院本年度各項獎學金，業經評定，計有：本年度新聘……

（一）獎學金：
甲、每人一學期……（A）每人一學期領受二百元者，計有……
（B）每人一學期領受一百五十元者，計有……
（C）每人一學期領受一百五十元者，計有黃根光、鄭安華、朱益、……
乙、上海聖約翰同學會香港分會（St. John's Alumni Association of Hong Kong Branch）獎學金二名，一人每年六百元，由……
丙、歸正教會（Reformed Church Mission Scholarship）獎學金：（A）每人一學期領受三百元者，計有吳天得、呂錦西、杜祖貺、王如瑛、何伯柯五人。
（B）每人一學期領受一百五十元者，計有王合瑛、陳佩來、郭光豪、黃國驅、周娟瓊七人。
丁、聖保羅中學獎學金一名，一學期三百元，由林照仰君領受。
戊、本院其他獎學金……

（二）助學金：一千元，以補助有急需用途之清貧學生，經由十二名學生領受。

（三）工讀生補助金：本港專上學生服務委員會（The Committee on College Student Work Projects）資助本院學生在外工作，每人每星期工作十小時，每月可領港幣八十元者，計有：……

扶助失學貧童 靈光學校增設助學額五十名

本港設有學校之基督教靈光學校，自開辦以來，因校舍寬敞，地點適中，師資優良，管教嚴密，成績顯著，深為社會人士所稱許。該校為一純粹之基督教學校，對於學童，均施以基督教育，除注重學生學業成績外，特別着重兒童之品德與課外活動，並對學童德性之培育，尤不遺餘力，故每週均有早午祈禱會及聖經課程……

本港之基督教慈幼精神，使助學金更廣為受惠，學校當局之新教育計劃，扶助失學清貧兒童起見，特設小學各級及幼稚園助學金學額五十名，並增招免費學額一年級一班，以廣教育，期盡教育人群之責任。聞最近前往申請入學者，甚為踴躍。

中大同學會首屆職員下月產生

國立中山大學香港同學會註冊人，以組織章程規定在三月間召開會員大會，乃於十四日下午一時假座國民黨七樓舉行會員……

三院小學舉行女童軍成立禮

王澤森訓勉服務社會

【本報專訊】東華三院第五小學女童軍，昨（十五）日下午四時在該校舉行成立典禮。三院主席王澤森、總理……等出席，並由主席王澤森主持。……並訓話，勉以「非以役人，乃役於人」之精神，為社會服務。（百）

龍總中文小學昨日結業典禮

公佈獲獎學生名單

九龍總商會中文小學，於昨（十五）日上午十時，在該校禮堂舉行一九五七年度第一學期結業禮，參加者有校董及全體員生家長四百餘人，由余達之校長領導行禮，並致訓詞，勉勵各生努力學業，並注重品格之培養；旋由校長報告，即頒發學期獎狀及獎品，至十一時散會。茲將獲獎生姓名錄下：免全學期學費：葉光裕、朱昭文、……

大夏校友會已獲准註冊

【本報專訊】上海大夏大學香港校友會，業經該會會長……等籌備，依照社團註冊條例，申請港府社團註冊處註冊，昨已獲准立案。聞該會除積極推進校友福利及聯絡感情外，並擬在短期內舉行春節聯歡會，現已在加緊籌備中。（詠）

聖智小學 設獎學金

獲獎名單

紅磡聖智小學，自楊影容女士接長以來，力求改進，學生成績日著，乃設校董會獎學金，獎勵學業成績優良之學生……

黃永善公子黃國良 在澳考試成績優異

【本報專訊】本港黃永善會計師之哲嗣黃國良君，最近赴澳洲就讀，成績優異，且獲各項獎學金：第一、柯氏獎（F.H. WAY PRIZE）；第二、毛菲氏紀念獎（G.S. MURPHY MEMORIAL PRIZE）。黃君在一九五六年畢業於當地有名大學（UNIVERSITY OF QUEENSLAND），……除以上之獎學外，且曾為當地之兩項優異學人士之殊榮。（詠）

左圖：黃永善會計師之哲嗣黃國良君

林黛在美讀書 短期內不返港

「今日世界」有報導

【本報訊】……一般影迷及電影界人士，對其在美國之動……

暢修

小學招生

學級：小學一至六年級 報名：即日起 校址：…… 電話：……

東方中學 高中 初中 小學 幼稚園 招生

試期：…… 電話：…… 校址：……

校長 趙錦吾

離婚啓事

我倆雙方因意見不合，自一九五八年二月四日起雙方自願協議離婚，嗣後男婚女嫁各不干涉，特此登報聲明。

范仲良 歐秀蓮 同啓

鳴謝楊氏宗親會啓事

先母楊五妹生前加入楊氏宗親會福利互助組，不幸逝世，業經該會如數發給帛金四百五十元正，另收到……感謝此鳴。

德惠寶洋行啓

遷址啓事

啓者本行定於一九五八年二月十七日起遷往畢打街遮打街口大廈十三樓新址辦公，所有電話號碼一律照舊，特此通告。

一九五八年二月十五日

遷址啓事

啓者本律師樓定於一九五八年二月十七日起遷往畢打街渣甸大廈八樓新址辦公，所有電話號碼一律照舊，特此通告。

羅文錦律師樓啓

一九五八年二月十三日

香港工務局佈告

招標承投開採茶菓嶺石塘啓事

茲於一九五八年二月十四日至廿八日在政府憲報內載招標承投開採茶菓嶺石塘，為期三年。凡欲投標者，請留意一九五八年二月七日政府憲報內所載政府告示第二百一十五號招標承辦……

工務司 英格理

一九五八年二月十五日

香港警務處佈告

茲本處於一九五八年二月七日及二月十四日在政府憲報公佈招商承投下列各標：
（一）供應漆成道拘留所拘留犯膳食
（二）供應香港方面羈押犯人証人及拘留犯膳食
（三）供應九龍及新界方面羈押犯人証人及拘留犯膳食
投標表格及詳細規章可向警務總部領取此佈

警務處處長

一九五八年二月十四日

香港工務局公告

本局擬聘請「三級管工」數名，有關詳情，希參閱英文報紙為要，此告。

一九五八年二月十三日

香港政府公告

為聘請公務員事

工務局擬聘請計算員一名，有關詳情，希參閱本日英文報紙，此告。

一九五八年二月十四日

香港工務局佈告

……

一九五八年二月十四日

本港新聞

緝私隊去月份 緝獲大量黃金烟草

一艘洋船甲板內 搜出手錶千多個

【本報專訊】工商局緝私隊，於本年一月內，忙於偵查檢緝私貨入口之工作。該月在本港各處搜獲之烟草，有四、六〇九磅，價值七萬〇磅。該隊曾之最大量之一次，計有烟草三千六百磅，係由一艘停泊口之漁船上破獲，當時緝私人員搜查，並發現一艘具有兩艘貨船之私貨，向港口駛行，惟未有發光。此時，該兩船已停泊岸邊，船上人員亦已逃逸。……

另一次重要之搜獲，係在九龍區發生，當時有緝私人員一隊，根據情報，在一間屋宇，在床下及其他地方，共發現藏有烟草二四二磅。

同時期內，緝私人員在偵查之中，發現及搗毀私酒蒸餾機四座，製造私酒者均已被捕。所發現之私酒，約一千六百餘加侖，亦經加以處理。九龍一間貨倉內，搜出約二千加侖之私酒。香港西區一間屋宇內，又搜出十九箱樟腦油。

一隊緝私隊員，在一間旅店搜查，並於該旅店其中一客房內，搜出三百四十瓶市上未納稅之中國酒品，於查緝該批貨物之後，發覺負責人在旅店內。其後一名酒類商人，以出售有稅品及使用假商標等罪被判罰。緝私隊員於一艘由日本抵港之輪船上，搜獲生鴉片九十八磅及嗎啡十七磅。

一艘洋船上，在不尋常地方，曾被利用企圖私運一千六百四十七個手錶入口。該隊在人員搜查該船甲板之後，發覺該批手錶係藏於甲板之內。該船船員因其位置足以影響該船之安全，不能……

天台木屋竊案 拘獲疑犯押候

晚近，灣仔區道天台一間木屋被竊，損失衣服、棉胎、毛氈等物，警方旋即破案。……

【本報專訊】前晚……被告男子二人：㊀李佛佑，廿七歲；㊁……，廿二歲。被控於……偷竊……。兩人均否認……。裁判司……以被告等罪名成立，判處……。

警方招考 華籍警士

【本報專訊】警務處定下星期一日上午九時，在深水埗警署招考華籍警士一批，有意應徵之居民，可于下開日期前往應試：㊀每逢星期一日上午九時，在深水埗警署進行。㊁投考資格：㊀年齡須超過廿五歲（英國法例計算）；㊁身高至少五尺五寸；㊂胸圍至少三十寸；㊃體重至少一百廿磅；㊄能讀寫粵語及其他方言；㊅在香港居住最低限度已有五年。應考人須具有香港身份證，及二位人士之推薦信。（日）

洪錫培胡紫薇結婚

【本報專訊】本港鑽石山中學校長洪錫培君與胡紫薇小姐，於昨（十五）日結婚。婚禮在九龍……舉行，新郎為……，證婚人……。是日下午五時假座……酒樓，舉行茶會，招待親友，到賀者甚眾。

九龍沙龍攝影 新春優待紀念

九龍尖沙咀加拿芬道四十六號沙龍攝影，素以人像攝影技術見長，博得本港及外埠各界人士好評。茲值新年，為紀念創設八週年起見，由本年新年元旦（二月十八日）起至元宵（三月四日）止，於該期內，另訂優待辦法，以酬答各界惠顧雅意。

酒吧大混戰 兩名水兵毀物傷人 判處罰款並須賠償

【本報專訊】本月十三日晚十一時四十五分，灣仔洛克道一酒吧內，發生「誤會大鬧酒吧」，兩名水兵大鬧酒吧，毀壞了一部份傢俬及兩名印藉士兵被打，警方聞訊到場，將兩名水兵拘控，結果判該兩水兵……罰款。

兩名水兵……被控罪名：㊀毀壞酒吧內傢俬及兩個酒杯，共值一百一十五元；㊁同時同地打架，行為不檢。

據主控稱：當晚兩被告與另三名水兵入上述酒吧飲酒，大被告酒吧東主李成之妻見，上前干涉，大被告……

兩被告即罪，被判罰款……，另每人各賠償二百五十元……，並須賠償……。

一宗移山填海工程引起 三名公務員與七市民 被控串謀行騙政府罪 證人達廿名定四月三日開審

【本報專訊】港府在紅磡進行填海工程，特將紅磡附近之山石及泥頭移與，移山填海工程，係委由建築公司承辦，最近政府方面懷疑此項工程有欺騙嫌疑，乃由警務處市政部展開偵查，查究之下，將十名嫌疑人士拘控，（其中三名為政府公務員）昨經解上九龍裁判署提堂。

據主控官昨稱：此案曾經法庭選定證人連本案被告共達廿四人，證人……，本案定於四月三日至五日開審，准被告等以一百元至五百元不等擔保外出。

本案被告：㊀吳滿和（廿七歲）；㊁……（四十二歲）（上三名為工務局職員）；㊂范洪（四十七歲）；㊃史柏利（三十三歲）；㊄吳錦如（卅五歲）；㊅郭佳（卅五歲）；㊆頭洪（廿四歲）；㊇九文和（卅五歲）；㊈鄭泉（卅五歲）；㊉九淡（廿四歲）。（乙）

區慶泉昨家奠 到祭官紳甚衆

【國際社】保良局永遠總理區慶泉，三年前任保良局主席……，於去年十二月廿一日逝世，享壽九十有四歲……。昨日在……設奠，官紳名流往祭者甚衆。

發覺警員追蹤 男子急棄銀包 因來歷不明判監三月

【新亞社】一男子行動閃縮，被警員發覺跟蹤，該男子即將一個來歷不明銀包棄於地上，事後為探員拾獲，隨將該男子拘控，昨晨解上九龍裁判署，判監三月。

被告男子……，卅七歲，被控藏有一個來歷不明之女庄銀包，內有現款一元四角。控方指出：本月十三日下午四時卅分，被告在北河街附近，注視途人衣袋，似有企圖，形跡可疑，即尾隨跟蹤，被告發覺，即將其銀包拋出，但被告無法說出該銀包之來源。……法官裁判被告罪名成立，判入獄三個月。

全港基督教婦女 定期舉行公禱大會

祈禱世界人民福樂 主題為「生命之糧」

【本報專訊】本月廿一日（星期五）為世界婦女公禱日，是日全球有一百四十五個國家之基督徒婦女聚集崇拜，為世界和平人民福樂祈禱。是屆公禱主題為「生命之糧」，內文為澳洲士人婦女所編。本港九各基督教會婦女，特於是日下午二時半，假九龍巴富街合一堂，聯合舉行公禱大會，由劉師母……夫人，港九區會婦女代表擔任主席，聯合崇真、循道會、浸信會、聖公會、中華基督教會、生命堂、道濟堂等婦女代表擔任祈禱，合一堂婦女代表收獻金，理保羅堂婦女會及沙田育嬰院……，屆時歡迎各界士女參加，女青英語會將參加理約翰教堂之英語公禱崇拜。（缺）

業主聯合會 定期開大會

（社團動態）

香港業主聯合會，最近根據章程，現任第六屆理事任期將於本年三月底任滿，依章由全體會員大會中，投票選出第七屆新任理事，以得接替會務。該會昨經決定於三月三日（星期一）下午三時，在會所召開本年度會員大會，討論各項會務方案外，並進行改選。現任會長利銘澤……，理事長顏……等，屆時出席參加。

該會近年務求使會員參加工作，已有成績，惟仍有部份會員尚未繳納本年度會費，並希於本年三月底以前向會方繳交……

街坊會書記講習班 籌備組同學會

港府華民政務司署，為推動港九各區街坊福利事業，特於去年舉辦第一屆街坊會書記講習班，參加學員共有二十六區街坊會書記，除參加外，並熱心研習各地方福利事業，使參加學員對社區服務工作增加認識……。現該班學員，為增進彼此聯絡，謀全體同學之利益起見，籌組同學會，推舉籌備委員，擬訂章程草案，分別徵詢全體意見，然後召開成立大會……

德教會 催收會費

香港德教會，自本……

僑團鄉會 派送糧包

郭氏宗親

郭氏宗親會於十五日派發糧包，由會長……領導，並派送米及……

馮氏宗親

香港馮氏宗親會，昨（十五）日下午二時，在西環會所派發糧包……

寶安同鄉

寶安同鄉會定今（十六）日下午二時至四時，在九龍佐敦道……派發……

凌氏宗親

凌氏宗親會昨日派發……，共計一百二十餘份。

三水同鄉

三水同鄉會昨日下午二時，在會所內派發糧包九十份。

赤柱街坊

赤柱街坊福利會……

林賽榮昨病逝

前粵保安司令部參謀長 安葬天主教墳場

【本報專訊】前廣東保安司令部參謀長林賽榮，昨（十五）日上午在香港醫院病逝，享年……。林氏早年畢業……，抗日期間……。

沙田大圍村爆竊案 一小時內截獲竊匪

閱大盜七分別判四年半一年

【本報專訊】本月十二日凌晨四時三十分左右，沙田大圍村發生爆竊案，……警方接報後，派員在附近截查，於一小時內將疑犯截獲……

東主申請宣佈破產

做生意失敗 高院押候兩週

【本報專訊】一宗破產案，昨日在高等法院開庭研究，由負債人出庭陳述，該案押候兩週再訊。……

法官向僱主提出忠告 責任太重待遇太薄 無異誘使僱員犯罪

米店職員虧空昨判入獄四月

【本報專訊】男子鄧相（廿四歲），昨在九龍法院被控吞沒款項……，於一九五七年至五八年之間，在米店任職……，法官對該僱主稱：「你給僱員負如此重大責任，而待遇又如此微薄，無異誘使他犯罪。」法官判被告入獄四月。（乙）

播音電視節目

香港電台：上午七時報時，時代曲。……

麗的呼聲：……

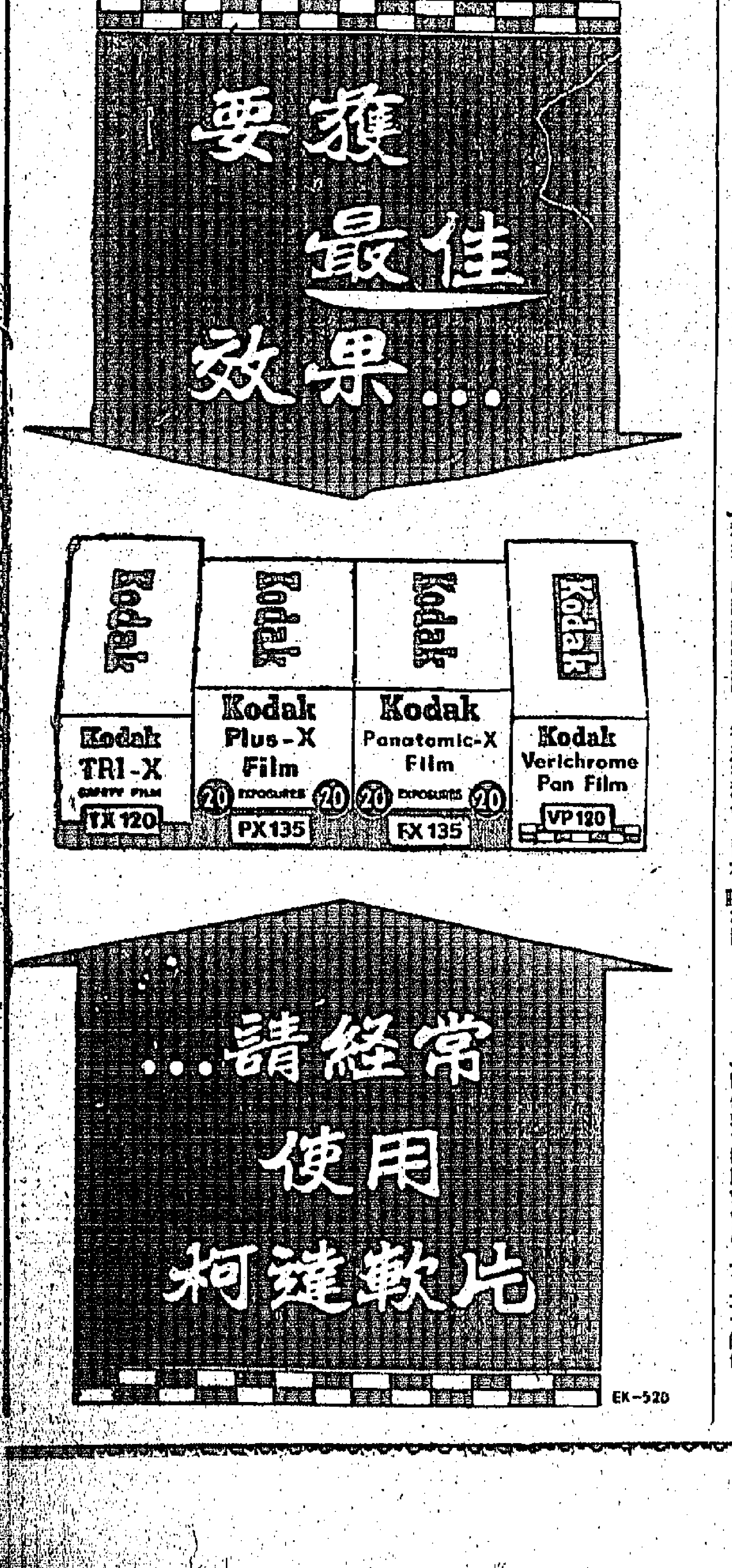

週年大賽馬 第二、三天分場表公佈

第二天 三月五日（星期三）

第一場：山谷獎，五八年新馬，第一組，報名馬十一匹。

第三天 三月八日（星期六）

[illegible]

今日聯賽續上演
星島碰巴士
加山光華遭遇陸軍
花墟傑志對抗警察

【本報專訊】足球聯賽依然上演，今日星島對巴士，光華對陸軍，花墟傑志對警察，分別在加山、花墟舉行。值得一看的一幕，是星島對巴士，這場在加山球場舉行。目前星島的成績，雖然不佳，但仍然有一種潛力，如巴士在輕敵的話，或會遭遇意外。巴士的周少雄，被指定出賽，仍然有一種的活力，受了一些的影響，其實近來的表現，與個人力量，遠不及周少雄，唯巴士的守衛力仍然維持，最近來的貨有失分的危機。過去星島的戰風，大致是採取傳低的所造成，目前中鋒偏頗的表現，在個別球員採取，攻力高之增加，同情第一週的戰時，巴士以七比四擊敗，門士雖少了周少雄，但實力仍比星島為強，如不出意外的話，應得勝利。

警察對傑志：傑志最近的表現相當好，同時士氣相當旺盛，傑志守衛力常能維持水準，但前鋒仍欠火候，故近是不是警察的對手，預料今天警察可穩操勝利之權。

光華對陸軍：光華對陸軍，出場實力較強，可奏凱歌。其對陸軍的戰果，陸軍對光華不甚易，而是仍保留中鋒地位，在表現看來，一般人認為陸軍努力振作，故今天光華以三比二勝了陸軍。最近陸軍雖不定。今天各隊陣容如下：

（星島隊）
劉錦照
何金源 吳偉民 李來
余錦生 周振泉
李國強 楊偉標 陳國鋒 黃國球 張嘉明

（巴士隊）
劉炳良
羅北 鄧洪
劉添 梁志
林錦照 劉志球 黃國樂 吳景棠 劉振華

（光華隊）
林寶照
吳保良 鄧文治
李炳南 李春發 鄧伏安
馮國樑 鄧錦堂 郭景藩 孔國瑞 盧國照

（陸軍隊）
麥佰滔
葛利 韓瑪
保路 活確 文登
麥和 高都 麥漢 郭利 加巨倫

（警察隊）
簡樹根 曾強
聶文傑 陳偉邦
胡振強 吳源流
區錦生 麥志祥 區士錦 陳志雄 吳國基

（傑志隊）
翁培佐
陳振聲 司徒耀
陳志剛 李炳照 陳鐵洪
梁偉有 郭永強 朱桂堅 司徒文 朱榮華

昨日加山足球賽
東華勝浩甸
二比一火藥味濃厚

【本報專訊】甲組足球聯賽，昨日加山東華對浩甸，兩隊均為本屆新升甲組隊伍，但雙方實力相當，因此形勢均衡，球賽缺乏一種適應性，故以不相諧，結果東華以二比一勝浩甸。昨日比賽，一般表現欠佳，但開場不久，雙方進攻，兩隊卻能製造機會，一開場時一般遭遇，上半場一比一和。浩甸昨日因內傷，防守主將不出，故浩甸前鋒要受到後衛力量不足的影響。

東華則有大部份攻勢，但因過於急進，因此球員多失良機，浩甸的主力在左翼，前鋒尤擅控球，浩甸在後防相當堅強，守門員亦有相當表現。東華在守衛方面，後衛使得雙方均有攻勢，但因浩甸後防較弱，東華得以取勝。

下半場東華以一比一和局開始，雙方爭持，其後東華再取一球，兩隊以一比一和，場面甚為緊張。東華下半場出力進攻，浩甸後防守衛亦堅，直至下半場結束，東華以二比一勝浩甸。

東華先拔頭籌，以十九分時，東華左翼前鋒得球突入，浩甸守門傅耀光撲救不及，東華進一球，以一比零佔先。二十分鐘後浩甸反攻，浩甸右翼衝前，射入一球，扳成一比一。下半場六分鐘，東華中路再加一腳，球從左方射入，成二比一。浩甸雖全力反攻，但終無成果，東華以二比一勝浩甸。

圖片說明：昨日加山足球賽，東華對浩甸，圖為浩甸攻入東華門前時情形。上圖為東華球員頭球解圍之影。（本報記者攝）

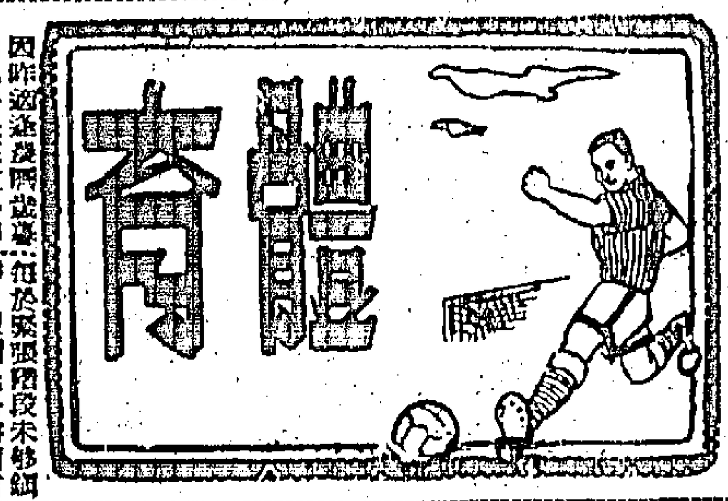

因昨政途良好，警察雖正忙於準備中，然球場的鬥爭，仍然熱烈進行，國光球隊表現甚為出色。

昨首挫警察
台國光籃球隊
演出頗佳但欠鎮靜

【本報專訊】自由中國國光籃球隊，昨晚在九龍伊館與警察比賽，以十五分之差，勝警察而過第一關。

下半場，易地再戰，警察隊技術欠佳，雙方以一比一平手，暫息干戈。東華守將合作無間，攻勢較多，十一分鐘，警察傑單刀殺入，得以交鋒，國光迅速反攻，向東華門前遠射，球由門左下角射入，二十九分，警察可在得分，國光隊員乘機從東華門前遠射，均告落空，較量激烈，比分急速變換，直至終場，國光以十五分之差勝警察。

國光先後調十個球員上陣，閃電鋒，但其速度合作均甚佳，彈力亦好，惟在比賽中，仍反映出部份球員，尚欠鎮靜。

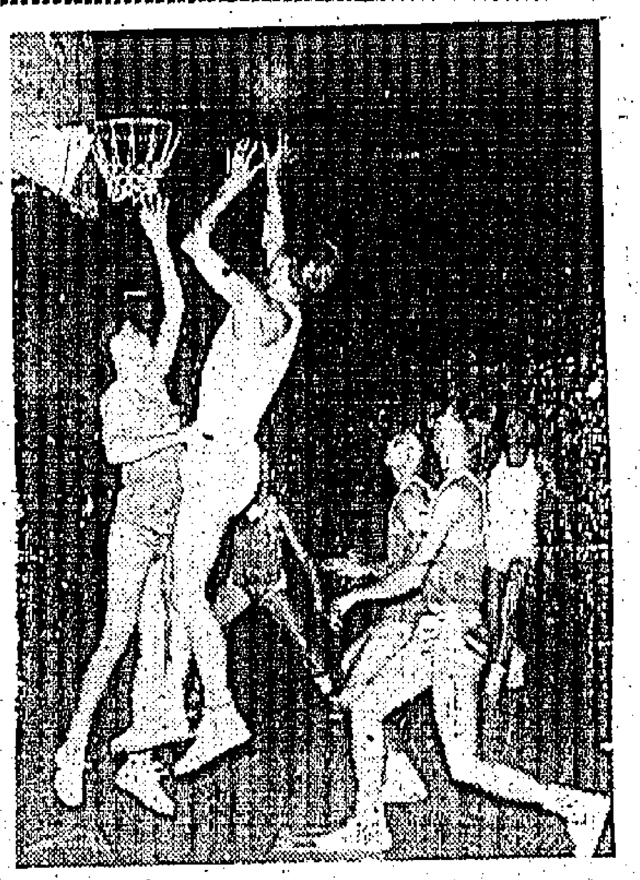

圖片說明：昨晚國光籃球隊初戰警察，圖為國光隊員上籃時情形。（本報記者攝）

國光隊：劉家聲（個人成績）等二十八分，附錄雙方個人成績如下：

國光	投	罰	犯	分
楊勝傑	二	三	三	七
成敦信	〇	〇	二	四
馬國成	四	一	二	九
羅仁	八	四	〇	二十
傅達仁	十	〇	一	十一
邵世玉	三	〇	一	廿
蕭增華	三	四	二	十
舒耀焰	一	〇	九	二
總計	三七	十一	十四	八五

警察	投	罰	犯	分
伍建文	八	一	二	廿
薛松燕	七	〇	一	十四
林炳維	七	一	五	十三
袁汝才	五	〇	一	十二
盧光中	四	〇	四	八
陳錦雄	〇	〇	〇	〇
李錦泰	〇	〇	〇	〇
總計	三一	三	十二	七〇

今日足球秩序

（甲組）
星島對巴士 下午四時 香港會場
光華對陸軍 加路連山
警察對傑志 界限街場
（預備組）
星島對巴士 下午二時半 香港會場
警察對傑志 界限街場
（丙組）
漁農對後備 下午二時半 跑馬地場
民航對南華 加路連山

台克難排球隊
今首戰培英
八時在修頓場上演

【本報專訊】自由中國克難排球隊，今夕假灣仔修頓場作訪港第一戰，對培英體育會，於下午八時開賽，門券分為二元及一元二毫兩種。克難排球隊為台灣強隊，其實力與先後訪港之星隊相伯仲，今夕在港以良好之表現，與身材氣力均甚佳，球技之精，為不可多得之作，預料以球迷而言，可以一飽眼福。

看韓軍練腳
·薛靈火·

韓國足球隊，昨在港練腳，十八人練的好演身手，果然硬派作風。客軍練腳，足總主席「老仙翁」王志聖也來了，一齊來看客軍技術，「佛爺」黎兆榮也來觀戰。練「佛爺」在場，韓國隊練習，韓國主將和「佛爺」握手，兩人相當親熱。三時四十分開始練習，中國教練、領隊、監督、管理均在場邊監視，他們練球，特別認真，全不偷懶。記者乘機向領隊問教，由韓國的記者作傳譯，韓國人壺永是韓國人，曾歸化中國，是上海復旦大學畢業的。

韓國隊以五十一分正，也是四百公尺的新大會紀錄，代表韓國出席亞洲運動會，但終於日本以其高度的數據而取消資格。現在韓國對於足球的發展，非常積極，全國有十多隊甲組，最好的算是海軍隊，甲組隊師是空軍三隊，憲兵、兵站等的隊伍，但還是韓國的精銳，不過球藝還不及香港好，韓國隊球隊也沒有一隊。三操兩腳，全由金主煥主理，柔軟體操，跑步，頂頭球，隊地操練兩腳，射門和分隊比賽，練完之後，再教韓國隊步和頭頂，但據說由全隊腳法最純熟的一個，為相隨，全隊自己相傳射都好。韓國隊員，全隊射球平均甚高，這幾個人還能使用假身假腳過人，比歐洲所有之球隊，他們是比亞洲球隊的更純熟，但是香港球隊如肯力戰，也足以戰勝敵人。我們對於客軍防衛的堅厚，只是有求勝，不會弱於敵人，我們的技術，但願乎我們演出水準。今天客軍攻守並施，他們的主要目標是要破壞客軍的防衛，所見到的空檔，球將主將被困於中間外，在他們的技術中已算一套完整的技術，在雙方的比試中，已經看到他們的成功也在不少，他們雖練習一小時半，直到五時才練完，他們的氣力都相當好，只有一個人是因為傷了，他們的氣力，十分強勁也。

昨花墟足球賽
南華險勝中華

比一，昨天乙組南華對中華，南華結果以二比一險勝中華。昨天中華的陣容相當整齊，南華則陣有相當的調整，上半場南華戰情出色，出場佔先，下半場中華全力反攻，總算在終場前射入一球，南華以二比一險勝，此種結果為昨天花墟球場所見，南華仍能保持不敗紀錄。

上半場南華開球後，先由南華採取攻勢，中華後衛應付得法，雙方互有攻守，十三分鐘，南華左翼傳中，中鋒一腳射入，南華以一比〇領先。二十分鐘，中華後衛犯規，南華得十二碼，由南華射入，二比〇。下半場中華反攻，三十四分鐘，中華射入一球，成二比一，此後中華繼續加強攻勢，但南華全力防守，終於南華以二比一勝中華。

兩隊陣容如下：
（南華隊）莫振華 胡國雄 黃志強 何祥友 李育德 姚卓然 朱永強 胡國雄 何祥友 李錦洪
（中華隊）郭洪錦 劉志成 何松志 何坤平 黃志光 鄭錦標 蔡炳燊 陳明德 黃耀祥 周國全

中國欲再奪標
勢將遭遇困難
日本足球教練表示

【東京十五日合眾社電】今日一名日本足球隊的主教練說：日本足球隊將參加明年五月廿四日至六月一日在東京舉行的第三屆亞運會足球賽。日本足球隊之首席教練竹腰重丸稱：自由中國欲再蟬聯冠軍，實在困難。他說，亞運會足球比賽有十四國家參加，日本、南韓、越南、印尼、印度、伊朗、巴基斯坦、馬來亞、以色列、緬甸、菲律賓及自由中國均參加。自由中國在馬尼拉得冠軍，日本在亞運會中已有進步，此次將由中國香港之球員，香港勢將迎其出賽，他說：本年日本足球隊參加遠征賽後，戰績較佳，但現在自由中國已經選拔其他球員，以代替老練球員。

昨日空軍僅勝港會
愉園足球聯賽

昨日愉園足球聯賽，由香港會對空軍，空軍以四比三勝港會。開賽後，空軍先佔優勢，但港會亦以快捷打法反攻，兩隊互有攻守，相當緊張。只是「硬碰硬」作風，空軍不甚適應。空軍第七分鐘先入一球，港會不久即以一球扳平，第二十分鐘空軍再入一球，十三分鐘後港會再追成二比二。下半場加士尼射入第三球，港會又得史勿夫射入一球，成為三比三，直至最後，空軍在終場前射入一球，以四比三險勝港會。

（空軍）匡嘉 加士尼 巴瑪 史勿夫 岳士庫 史篤 加斯比 伯佳 特比 文路 高士特
（港會）麥雷 岳士 史勿夫 ……

十哩長跑賽
定今午舉行

【本報專訊】香港業餘田徑總會主辦的第十一屆全港十哩長跑賽，今（十六）日下午二時四十五分在九龍城舉行。參加的隊伍共有五隊，個人組參加者共有四十人，今年十哩長跑，除得冠軍者可獲獎品外，並特設新秀特別獎，以獎勵初次參加者。今年比賽預料競爭激烈，將有一番劇烈爭奪。比賽時由港九體育總會長主持頒獎。

健兒名單：
十哩長跑 張國強（一）陳炳雄（二）陳錦泉（三）區忠雄（四）王佩（五）劉大彪（七）黃國聲（以上南華甲隊），梁志雄（十一）羅博文（十三）黎志剛（十四）曾少賢（十五）劉勝興（十六）容啟明（十八）郭振文（十九）羅富（以上天）歐昌（二十）曾洪（廿一）葉才（廿二）黎彭（廿五）黃沃基（廿七）姚志文（廿八）黃國（廿九）鄭倫（卅）李鑑鴻（卅一）馬鐵士（卅四）格迴夏（卅五）陳榮（以上個人）……

西方友聯
伊館排球賽
昨同告捷

西方友聯排球隊，昨在伊館比賽，西方對巴西，西方以三比一勝，友聯以二比一勝南華。

昨日足球賽果

（甲組）南華勝中華 二比一
（乙組）空軍勝港會 六比五
（預備組）東華勝浩甸 二比一
（乙組）加山勝電話 三比〇

代郵：星島體育會足球隊負責人：請於今午一時，在伊利沙伯體育館出席，預賽會址面約。

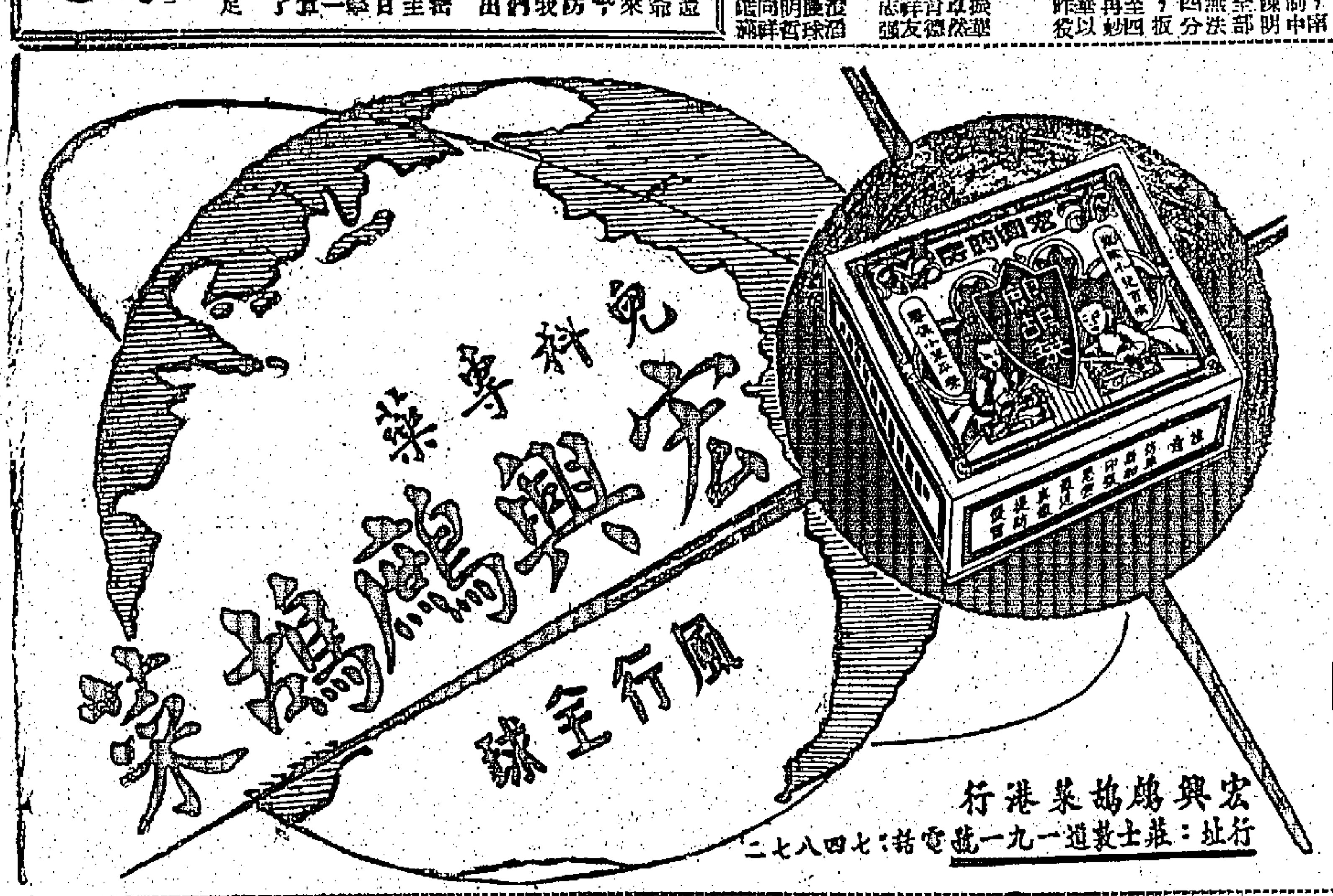

九龍各界刊登廣告者注意：本報委託旺角東樂戲院代洽

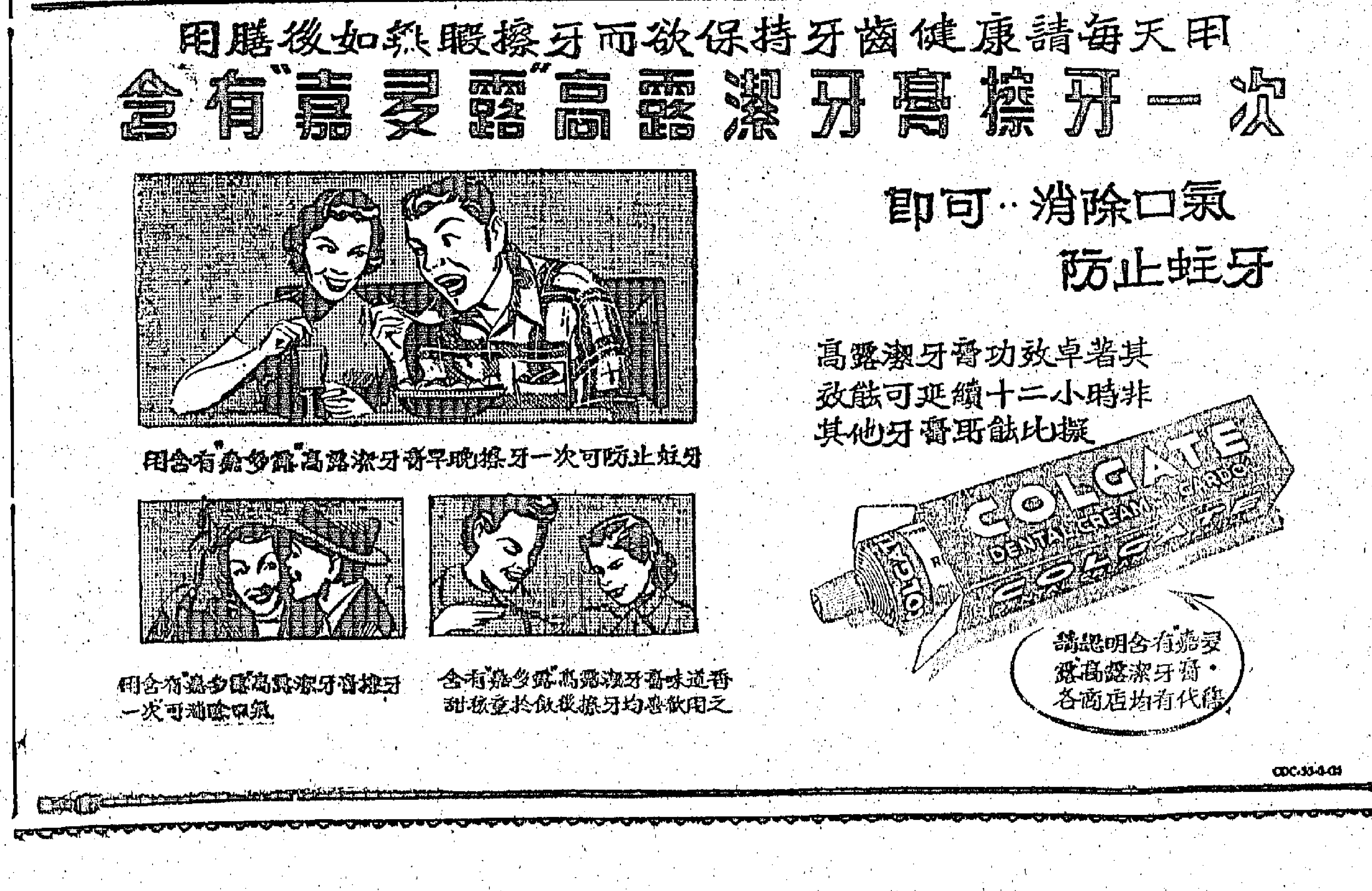

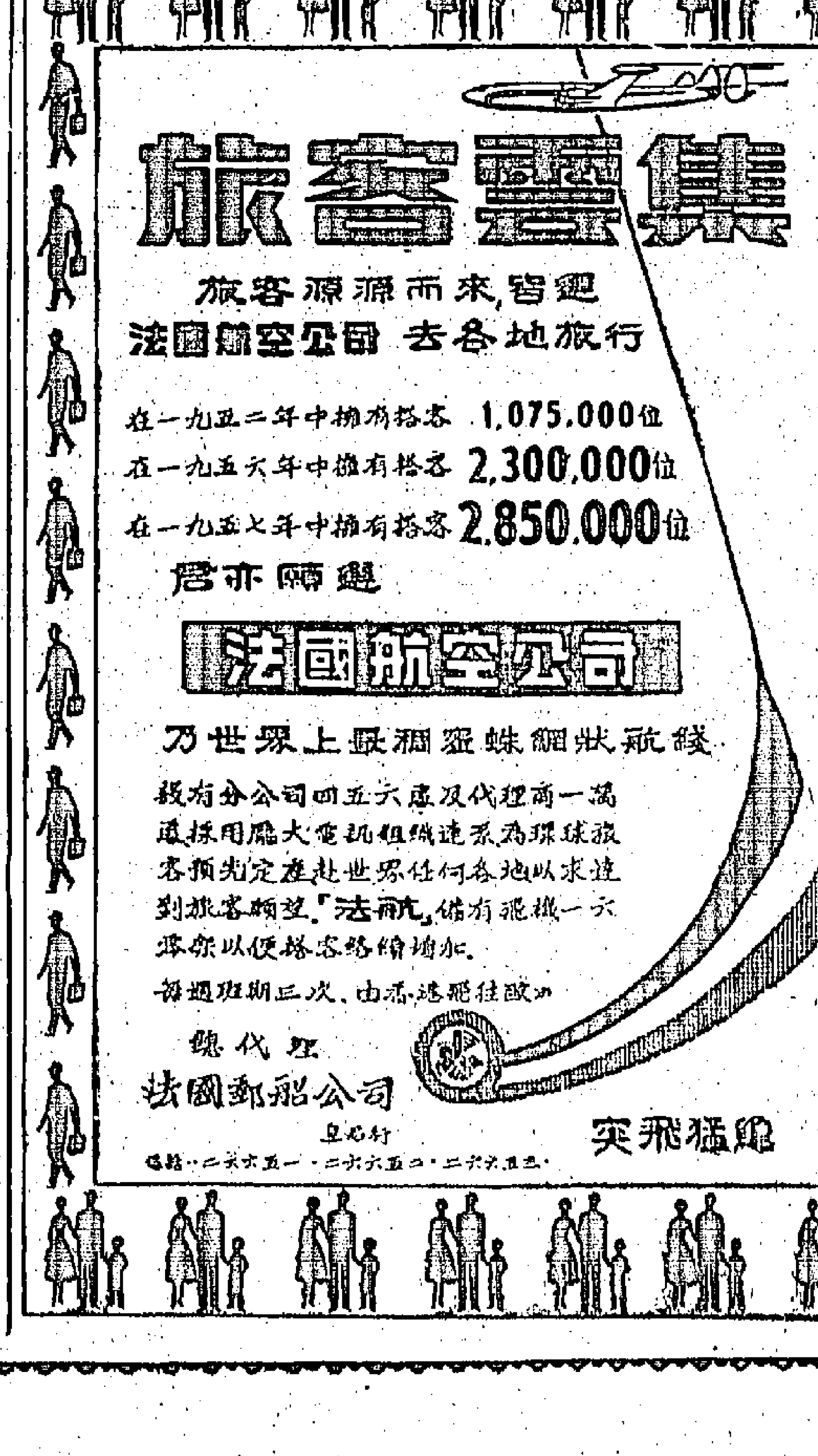

起市虎的人

黃思騁 著

實業家高仰山，下了寫字樓，駕駛他的黑色大房車，穿過一條商業的街。他以每小時十五哩的速度，慢慢地駛過去。然而當他正要轉向一條大馬路時，一個孩子突然從一架停放在街邊的汽車後面走出來，距離他的車頭只有三尺路，他當時臨防也沒有轉一下，就踏住了煞車。他一面拉好手掣，一面跨出車門看個究竟。

他走向車輪邊一看，發覺一個小女孩伏在左輪子的旁邊，臉朝下，張開兩隻手，書包落在地上。再仔細一看，他開始吃驚了，因為她的一條左腿，還壓住在車輪的下面。他急忙回到車上，把車子退後一公尺，然後煞住車，再爬下車去看看。

許多路人圍攏來，爭着看熱鬧。他們互相議論，有的說開車的人太不小心，不應該在擁擠的街上過份大意；有的說是孩子不及防，小女孩分明是突然闖出來的。有一個在街角上擺着個攤的老婦人，目擊當時的情形，竭力證明開車的人是無辜的。她說小女孩在穿過馬路時，完全沒有看來往的車輛，一下就撞上了車頭。

高仰山心焦地等待着，因為在警察到來查明責任之前，他是不能救助那個可憐的孩子的。後來，警察出現了，把閒人推向一邊，然後丈量了一下，把失事的情形錄下來。調查完畢，救護車送小女孩去醫院急救，他回到家裏，一直心魂不定。那樣活生生的慘劇，始終擁在他的腦海裏，正如剛發生時的情形一般，他獨自在房裡走來走去，甚麼事也不想做，連吸烟也沒有味道。他回想起自己學會駕駛汽車以來，已經有十幾年的歷史，一向都勉勵自己，決不玩忽人命。而這一次，自己開得那麼小心，而意外却在一秒鐘之間發生了。

他坐下來，靜靜地懷想着那個女孩子。他相信她雖然沒有生命危險，也要成為一個殘廢的人。在這種情形之下，做她父母的人，將會怎樣地怨恨他呢！

那個女孩子，他相信只有七八歲，穿着一套深藍色的學生服。不過，他當時慌亂過度，沒有注意到她的面貌，但從伏在地上的側臉看，是個長得很可愛的女孩子。而現在，她已經躺在醫院裡，說不定連父母都還不知道消息。

「從此以後，」他幽幽想道：「她將成為一個跛子，永遠享受不到人生的幸福，甚至連婚姻都要因此殘如生何……」

想到這裏，他悶悶地站起來，決心把這個念頭遣開。不久，他轉換了一個念頭，心裡想道：「這只是一個過失罷了！一個無可挽救的過失。我把車開得那麼慢，那麼小心，可是她却撞上來了……像這樣的事，每天不知要發生多少次。而我，沒有穿紅燈，沒有越斑馬線，也沒有開快車，實際上沒有什麼罪名。即使是前面有人在失事的警察，也覺得過失在於行路的人不小心。難道我不會學別人的樣，把這些事丟開嗎？」

高仰山是個鰥夫，年青時死了妻子，現在在家裡只有一位母親和一個女兒。直到吃晚飯的時候，他才提到這件意外的事。他的母親聽了很難過，她所感覺的正如他的一樣。

「你害了她的終生了，」他的母親說：「你叫這個女孩子以後怎麼做人啊！」

他不響。他的母親想起來，說道：「我一直叫你開車要小心。如果出了事，不管誰不誰，你心裡總會不好過的！」

「媽，我一向很小心，可是撞上車來的孩子碰也防不了的。」他說。

他的六歲的女孩子，聽說父親的車子壓傷了人，跑上樓問他，他一句話也不說。

晚上，他上了床，一心想把這件事忘掉，可是那個小女孩的影子，那些圍觀的人，調查失事的警察，一直都在他的腦海裡起伏。

第二天，他上寫字樓工作時，依然心神不定，一下子忘掉了要緊的事，一下又撥錯了電話號碼。到了下午，他接到了警察局的通知，要他第二天出席法庭聽審。他從來沒有上過法庭，因此心裡很覺不安。

後來，他上法庭受審，法官聽了證人口供以後，只罰了一百五十塊錢，一切法律責任都了結了。

他從法庭上回來以後，雖然事件已經過去，但他心頭的一個結，一直沒有放下來。那種道義上的責任感，始終在他的心頭作祟。

「我並不是不知道啊，」他說：「不過事情到了這個地步，我還有甚麼好想呢！」他說。

「你還有甚麼沒有賠他們嗎？」

「我買了第三者保險的。」

他的母親搖搖頭，說道：「誰要你的第三者保險！誰願意用一條腿子去換保險費呢？」

晚上，他吃好飯，在房裡踱來踱去，過了一會，他想到醫院裡去看看那個小女孩，打聽一下她究竟傷到什麼程度了？有沒有需要自己幫忙的地方？這樣決定以後，他就悄悄地出門去了。

他在醫院的普通病房裡找到了那個女孩子。她一個人靜靜地躺在床上，周身都蓋着白被單。她看見有一個陌生人站在自己的床邊，就用疑惑的眼光望着他，彷彿知道他的來意似的。

高仰山打量她是個很美麗的女孩子，目光與眾清秀，臉和眼睛的氣質。她的臉色大概是因為受傷的緣故，有點蒼白和失血。

他看出小女孩的心緒，俯下身子，輕輕地問道：「醫生替你看過傷嗎？」

小女孩驚惶地望着他，隨後點了下頭，皺起眉頭來。

「傷了哪裡？你的腿傷得怎麼樣？」他問。

她搖搖頭。

他得不到回答，歎了口氣。

一個護士小姐走過來，高仰山問道：「你知道她的腿子怎麼樣了？」

「小腿骨碎了，前天動過手術。」護士說着，自顧自走過去了。

他聽說動過手術，知道情形一定很嚴重，那是左腳的小腿，一定有問題了。他站了好一會，不知道應該做些甚麼。

從護士說話的態度看來，[illegible]

隔了一天，他又去看她。而這一次，當他走進病房時，已經有一個女人坐在她的病床邊。照情形推測起來，一定是她的母親了。

他走到有三張床位那麼遠的地方站住了，不知道要不要走過去。他相信那個女人明白他就是禍首以後，一定會給他一個難看。這樣一想，他就不想走近去了。但正在這時，那小女孩已經發現了他，一面用手指着他，一面在同她的母親說話。

那女人抬起頭來，懷疑地望着他。他知道已經被她們發現，只好硬着頭皮走過去。他同那女人打了下招呼，她冷冷地笑了一下。

這個女人大約卅二三歲，面貌長得同她的女兒差不多，很清秀。但從她身上的打扮看起來，分明是個貧苦家庭的主婦。她的不施脂粉的臉，她的粗布衣服，都能證明她的身份。

高仰山站在床前，不知道該說什麼話，只是呆呆地望着床上的小女孩。

「她的腿子怎麼樣了？」他隨便問了一句。

女人斷然地搖了搖頭。他看她的臉色，一定在猜度着他的來意了。

「先生，你幾次跑來看我的女兒，你到底是誰啊？」她忽然問道。

「很抱歉，我就是那天開車的人。」他有點不安地說。

「啊，是你嗎？」她沉着臉說。

「是的，我相信你一定很難過。」他說：「如果我能幫得上忙——」

他的話還不曾說完，那女人已經轉過背，在那裡哭泣了。

「我心裏也很難過，這幾天一直想着這件事。」他說明着。

「請你走吧，我們不要看見你！」她說。

「這位太太，話不是這麼說的，我到這裡來，完全是一番好意。」他說。

「你既然毀了我女兒的腿子，我會原諒你嗎？」

「我並不是故意呀！你可以去問問在場的人，當時是怎樣的一個情形。」

女人回過頭來望了他一眼，然後走到床邊，揭開床單，說道：「請你看一看吧，這就是她的腳！」突然

高仰山正謹慎駕車駛過橫街，突然閃出一女孩，將她撞倒。

於翰下。

高仰山吃驚了，因為他看見她的左腳沒有了，一大團白色繃帶包紮着她的小腿。

他呆呆地站着，小女孩哭起來。

「先生，你看見了吧？」那女人說。

高仰山說不出話來。他想不到連法庭也不予重視的小小過失，對於受害人却是那麼嚴重。

「我沒有想到——我真是沒有想到——」他說。

「你走吧，我們看不見你反而會好過一些。」

他沉默了一會，向着周近的病床望了一下，快快地退出去。

高仰山現在愈來愈放心不下了。每當他靜下來時，他就會看見小女孩的那雙殘廢的腳。他越是往下想，也越覺得自己有道義上的責任。有時，他同朋友們談到這件事，他們就取笑他，說他在跑出法庭的時候，責任早就了結。他再要跑到醫院裡去，簡直是自討麻煩。但他反對這種說法。他認為那是西方人的觀點。西方人的法律觀點，注重犯罪的動機，只要出於無心，罪名就很輕。東方人重道義的觀點。有許多過錯，只要個人絕對小心，本來都可以避免的。而這次的意外，據他事後檢討起來，假如他的車能開得更謹慎一點，事態一定不會有這麼嚴重的。

他們這樣爭論着時，許多朋友都勸他不要多事。除非她們自動要求幫助，否則決不要理會她們。高仰山心裡將信將疑，他覺得朋友的話有道理，可是不夠磊落。

有一天，他到醫院裡去，同外科醫生談到裝假腳的問題，外科醫生告訴他可以去找專門裝假腳的人。他認為只要女孩子在心理上不受影響，對她的一生不會有很大的妨礙。

後來，他去看小女孩時，她似乎還在恨他。他在她的床邊坐下來，把外科醫生的話告訴她，叫她不要發愁。

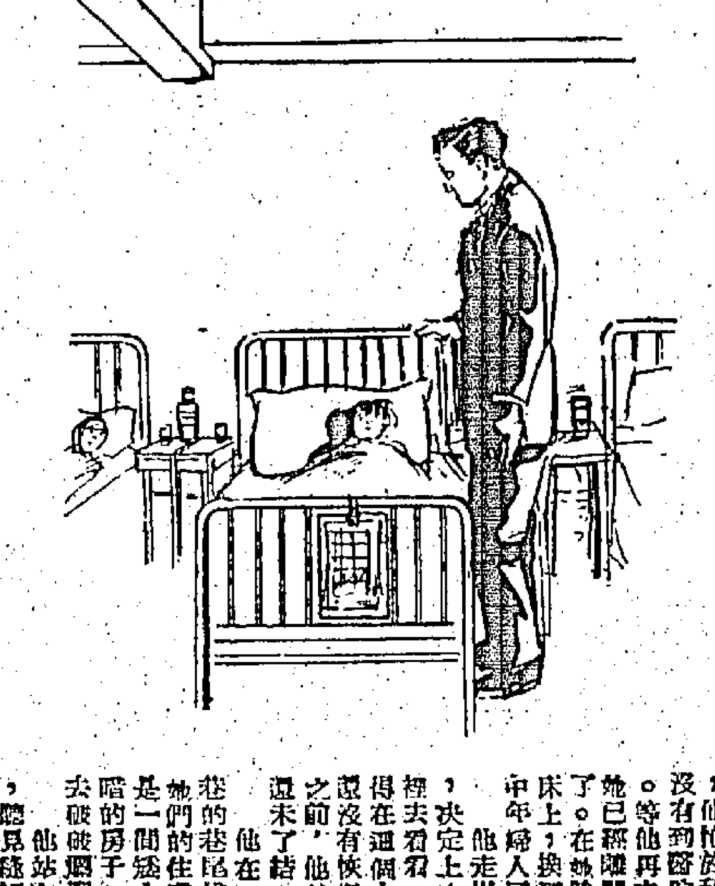

雖然只有很輕的法律責任，但高仰山仍以道義立場，去醫院探望茜玲。

小女孩作出生氣的樣子，沒有回答他。他坐了一會，覺得很沒趣，就站起來，對她說道：「我過幾天再來看你，你要拿出勇氣來。」

過了兩天，他又去看她了，這次帶了許多糖果和玩具。這個沒有成見的小女孩，因為他幾次三番出現，對她又是那麼和善，使她漸漸有了好感，不再仇視他了。

「這些東西是我送給你的，你留着吧。」他把糖果和玩具放在她的枕頭邊說。

「媽媽不許我要的。」她說。

「沒有關係，我會對你媽媽說的。」

他在床邊坐下來，摸着她的手，說道：

「你媽媽今天沒有來看過你嗎？」

「她在家裡有事。」

「你爸爸呢？」

她搖了搖頭，說：「我沒有爸爸。」

他想了想，問道：「你家裡還有別的人嗎？」

她又搖搖頭。

「你媽媽一個人做工嗎？」

她點點頭。

「她做甚麼事呢？」

「在家裡車衣。」

這一次，他們談得很投契，可是第二天再去時，情形又不同了。他一走近她的床邊，小女孩的臉色就沉下來。他走過去，眼睛望着鼻子。他送去的糖菓和玩具依然放在枕邊，一點也沒有缺少。

「你今天為甚麼不高興呀？」他一面說，一面去捉她的手。

她想縮回她的手，可是已經被高仰山捏住了，她無可奈何地望了他一眼，沉默着。

「我送給你的東西，你為甚麼不玩呀？」他笑着問。

「我不要。」她撅着嘴說。

「一定是你媽媽來過了。」

她望了他一眼，不說話。

「不要怕，我會同你媽媽說的。」

一會，女孩子又自在一些了，同他談起了母親對她說的話，她說：「媽媽說，我的腳不會走路了，也讀不成書了，只好住在家裡做事。」

「沒有這回事！」他打斷她的話說：「你根本是可以走路的。如果不相信，等一會問問醫生好了。」

她頹喪地搖着頭，哭泣起來。高仰山開始有點煩惱，知道她已經為她的未來在耽憂了。

「不要緊的，茜玲，我會幫你的忙，叫你走路，叫你上學的。」他安慰她說。

一個鐘頭以後，小女孩安靜下來，不時用眼睛瞟着他，彷彿對他存着很大希望的樣子。他繼續安慰了她一番，就回到家裏來了。

以後的四天，他忙於私務，沒有到醫院裏去。等他再去時，她已經離開醫院了。在她睡過的床上，換了一個中年婦人了。

他走出醫院，決定上她的家裡去看看。他覺得在這個小女孩還沒有恢復信心之前，他的過失還未了結。

他在一條冷巷的巷尾找到了她們的住處。那是一間狹小而陰暗的房子，看上去破破爛爛。

他站在門口，聽見縫紉機的響聲，小女孩在那裏咳嗽，他敲了敲門，縫紉機的聲音突然停住了，不久就看見那個女人走出來。她一看清楚他的臉，就對他說：「這裡沒有你的事了，我們已經領到第三者保險了。」

「你讓我來看看她吧，我完全是一番好意啊？」他說。

那女人不反對，他就走進黑黝黝的房間，在一張板床上找到了那個女孩子。她腳上的繃帶已經解去，受傷的腳縮在長褲子的褲管裡。

「陳太太，」他說：「我想帶她去裝假腳，好讓她繼續讀書。」

「裝假腳要一大筆錢，我們怎麼能辦得到啊？」她說。

「我來負責好了。」他說。

女人依然生氣，說道：「還有什麼用處呢？她分明是個殘廢人了！」

「不會的，她一樣可以走路，一樣可以上學。」

「請你想一下吧，先生。過去是她自己去上學的，現在要人送她了，你說我那有時間呢？」她說。

「你不必耽心，我來送她上學好了。」

她雖然沒有信心，可是答應了。

接着的幾天，高仰山送女孩子上整容醫院裡去，替她裝上了假腳。女孩子看見自己有了腿可以走路的假腳，心裡十分高興。這一天，他送她回家時，她的母親見她能慢慢地走路，也有點感動了。

「從明天起，我來送她上學，你不必為這件事操心。」他臨走時說。

「高先生，這件事本來不應該怪你，」女人說：「我只是因為窮苦，她沒有出事的時候已經照顧不了她，現在就更不用說了。因為這個緣故，我對甚麼事都怨恨了。」

「這也難怪。不過事情既然如此，總得盡人事才對！」他說。

「我並不是不做，而且做不到。我從早做到半夜，只賺五塊錢一天，我那有能力顧到別的事啊！」

「我知道，我會幫助你的。」

自從這次以後，這個寡婦對他成立了諒解。她知道高仰山是個好心腸的男人，自願地來幫助她們。從這一點看起來，他當初撞倒她的女兒，一定是非常意外的。

高仰山在生活中多了許多負担，他每天早上親自送小女孩去上學，中午同她在外面吃飯，晚上即托人送她回家。這樣過了一段日子，那個小女孩忽然恢復了自信心。她的行動雖然不及過去方便，可是能獨自上街了。她對於高仰山給她的照顧，也深深地受到感動，把他當成自己的親人看待。至於她的母親，對他也漸漸諒解，知道他是個好人。

有一次，逢到陳茜玲的生日，他到她家裡去看她，送給她幾套很漂亮的衣服，送給她母親的是一架縫紉機。那女人當時又感激又難過，含着眼淚說：「你對茜玲太好了，她自己的父親在生的時候，還沒有你那樣愛護她！」

他把小女孩抱在手上，問道：「茜玲，你願意做我的女兒嗎？」

茜玲望着她的母親，想知道她母親的意見，她母親點頭說：「你就叫他吧。」

她叫了聲爸爸以後，她母親低下頭去，臉紅了。高仰山發覺這件事，開始想到另一件事情上面去。他想到自己已經過了三年的鰥夫生活，一直找不到適當的女人，而面前的寡婦，無論從外貌或年齡上，都很適合做自己的填房太太，只是很難表示出來。

後來，高仰山同這一對母女有了真正的感情。他勸她們換一個較好的生活環境，他因盡力爭她們的忙。但那女人不肯答應，她說：「高先生，這並不是外天天都有發生的。不過要像你那樣肯照顧別人，我倒沒有見過。自從茜玲受傷以後，你已經化了許多精神，也化了許多錢。你天天送她上學，替她就要，我已經很過意不去，現在又叫你來照顧我，但是從那裡說起呢。」

「只要我有能力照顧你們，這也是很應該的事。」他說。

「不，高先生，只要茜玲有你的照顧，我自己有工作，我已經心滿意足了。」

高仰山看看沒有辦法說服她改變主意，也就不再說下去了。

隔不多久，高仰山的生日到了。在前一天的晚上，他跑去看她們。那時雖然已經很晚，但茜玲的母親還在那裡縫衣服。

「你這麼晚還沒歇手嗎？」他問。

她聽見有人說話，抬起頭來看了看：「哦，是高先生。我還要做兩個鐘頭呢！」

「現在已經十一點半了。」

「那末還不止兩個鐘頭。」

「你要做到一點鐘嗎？」

「沒有辦法呀！高先生。我像這樣拚命，只賺得來房租和三頓飯。」她說。

高仰山很同情她，在她旁邊坐下來。女人自顧自車衣服，好像在拚命爭取時間似的。在她旁邊的床上，已經放着一大堆男人的睡衣，其餘還有一大堆不曾縫過的。

「對不起，我沒有辦法招呼你。今天白天我有點事，沒有趕工，而這三十套衣服明天早上一定要繳回去的。」她說。

「我知道。」他說。

「你要我把茜玲叫醒來同你談談嗎？」

「不，不要叫醒她，我坐一會就走的。」

「這孩子很聽你的話，臨睡以前還在唸念你！」她說。

「是的，」他說：「我很喜歡她。」

他們沉默着時，只聽得見縫紉機的聲音，稍過一會，她說：「自從有了這架縫紉機以後，我一天能多做許多工作。從前的那架縫紉機，實在是很舊的，一來就出毛病，一天做不了幾套衣服。」

他望着她的臉，一種愛憐的感覺便自然而生。女人抬頭發覺他在看她，不覺有點難為情起來。

「高先生，」她說：「你是順道路來看看的嗎？」

「不，我是從家裏來的。」

「有甚麼事嗎？」

「沒有甚麼要緊的事，」他說：「我有幾句話想同你談一談——」

高仰山到茜玲家中探望，發覺她家甚貧，其寡母以縫衣餬口。

縫紉機的聲音忽然停止了，她抬起頭來傾聽着。

「你一個人工作得很辛苦……」他說。

「我呢，也是一個人，」他接着說：「家裏只有一個母親和一個女孩子，很需要有個人照料。」

「你的太太呢？」她問。

「我沒有太太，她前幾年死了。」

「哦，你應該有個人照理家務的。」

「所以我想，如果你肯答應到我家裏來，那是最好不過的了。」他說。

她愕愕地望了他一會，然後低下頭來，為這個請求而吃驚了。

「高先生，謝謝你的好意，不過在我看來，這件事是辦不到的。」她莊重地說。

「那是為的什麼呢？」他疑惑地問。

她用雙手捧住自己的臉，愕愕地望着衣車，說道：「我辦不到的！」

高仰山站在衣車的前面，開始有點失望。他本來想再問清楚的，但忽然又覺得不便問下去。

「那末，」他說：「明天到我家裏吃晚飯吧，我會開車來接你們的。」

「你家裏有什麼事嗎？」

「沒有甚麼事。」

「如果你不說出來，我是不會去的。」

「那末，我就告訴你吧，明天是我的生日。」

她答應了。高仰山在約定時間以後，就回家去了。

陳太太初因自卑感作祟，不允與高仰山結婚，後因受他感動，終於首肯。

第二天，他去接她們到家裏來。茜玲送給他一條領帶，她的母親送他一套自己縫製的睡衣。高仰山雖然覺得她們沒有送禮的能力，可是依然高興地收下了。

高仰山的母親，熱烈地歡迎着她們，還看小女孩的假腳，問她走路是不是方便。飯後，他們坐在一起談天，高仰山的母親不時地望着那個女人，然後說到自己的家：「一個家庭沒有女人是不像樣的。而仰山呢，我真不知道他是怎麼一個想法！」

「這是很難怪的，老太太，要找個配得上高先生的女人多難啊！」

她說出這幾句話，他們彼此望了望。老太太接着說：「女人只要勤謹，能看家，就是合適的了。」

十點一過，她想起家裡的工作，就要回家了。高仰山不但留她，就送她們母女同家。

她促他回去，說時間不早了。他不說走，也不說不走，只是吸着烟，在狹窄的房裡踱來踱去。後來，衣車響起來了，高仰山突然走過去，按住了她的手，不讓她做事。她停下工作，問道：「你有甚麼話嗎？」

「你聽我說吧。」他的語調裡充滿感情。

「你儘管說好了。」

他握着她的手，說道：「請你替我着想，替你自己着想，答應做我的太太。」

她縮回手，冷靜地說道：「我早就對你說過，這件事是辦不到的。」

「請你告訴我，你為甚麼不能答應這件事。」他說。

「我不想嫁人呀！」

「一定不是這個緣故，因為你說只有卅二歲啊。」

她抬起頭來，眼淚流到臉頰上。高仰山不明白她為甚麼傷心，問道：「你老實告訴我吧，到底有什麼困難。」

「你是個好心腸的人，又有那麼好的家，人又那麼好心腸。而我不識字，又不會管家，而且還有累累！」她抹着眼淚說：「你是為的甚麼才答應不下來的嗎？」她哭起來，說：「辦不到，你應該找個好女人！」

「不，不！如果你沒有別的困難，我就要你答應我了。」他說。

她指着身邊的一大堆衣服，懇切地說道：「高先生，我們慢慢再談吧。我今天多拿了幾套衣服，如果現在不趕工，明天就趕不出了。」

「假如你不答應，我是不會讓你做的。」

她放下衣服，向床上望了望，發覺她的女兒已經醒過來，正在聽他們談話。

「你為甚麼不睡呀！」她說。

高仰山走過去，把她從床上抱起來，問道：「你一直都沒有睡着嗎？」

「茜玲，」高仰山說：「你願意做我的女兒，到我家裡去嗎？」

她點點頭。

「你對你媽媽說吧，叫她也點點頭。」高仰山說。

「媽媽，媽媽，你答應一聲呀！」

她呆呆地望着高仰山，又望望女兒，突然抑止不住，撲向他的懷裡，感動得哭出來……（完）

快樂·豪華

今天盛大獻映

二時半·五時四·七時半·九時半

格連福特　一年一度最佳喜劇

彩色新藝綜合體

近水樓台

DON'T GO NEAR THE WATER

片上中文字幕

近水樓台先得月　向陽花木早逢春！

立體的新型喜劇！爆笑！緊張！

米高梅春節賀獻王牌喜劇！

今天早場　豪華　七彩卡通　快樂　河尼公主

利舞台·普慶

定座電話：72436　67777

今明最後兩天

史提芬杯　東尼胡禮　安妮姬娜　合演

Seven Thunders

淪陷區生死戰

普慶　明晚加開十二點半夜場獻映　歡樂年華

樂聲

今明重映：徇眾要求

五項金像獎冠軍片

國王與我

The King and I

CINEMASCOPE 55

特藝七彩　片上中文

五五式新綜合體電影

尤伯連納　狄波拉嘉

今天早場十二時正廉價：生死戀

後天　新春巨獻　糊塗大才子

娛樂·樂宮

今天盛大獻映

享利方達　安東尼柏堅斯　比利巴瑪　米西路李

請速定座

隻身入虎穴　生擒兩匪　單槍出街頭　勇戰惡霸！

瑞星福將

THE TIN STAR

街頭血戰　以一當百　青年警長　孤立無援　英勇俠士　義助解圍　超視綜藝體　片上中文

星后

今早十時半　七彩：紅粉金槍　桃麗絲黛　廉價收座

今天最後四場

特藝七彩　片上中文

紅氣球

THE RED BALLOON

同場加映：蘭克公司七彩巨片　賊博士

明天三場獻映　七情六慾

明晚九點半場獻映　鸞鳳嬉春

工商界

殘年中商場動態
大手成交陷停頓
年宵貨品交易昨甚形熱鬧
廠家方面大部份休假渡歲

【本報專訊】明日爲農曆除夕，港九商場上除大手買賣，貨價已近似停頓外，各大百貨公司、洋雜店、服裝店、首飾店、鞋店、臘味店、糖菓店、布疋店、香燭店、生菓檔、及街邊攤販[illegible]，港九兩大年宵市場，自昨（十五）日起亦漸見熱鬧，各種花卉亦陸續上市，但買者仍然疏落，預料今晚起將由冷淡而轉暢旺。[illegible]（日）

銀行提款擠迫
僑滙反形疏落

[illegible]

鮮蛋來源疏
市況甚堅穩

[illegible]

建築器材
南越暫停輸入

[illegible]

股市交投轉靜
行市榮少辱多
凌漢

[illegible]

一週股價

[illegible]

歲暮瓷器市漸暢
外銷受日貨威脅

[illegible]

金鈔市疲淡
英鎊價榮辱互見中
K金尾盤二五五・三七五
美鈔尾盤五・八三三七五

[illegible]

柴炭來存充裕
市勢仍然安定
新到柴薪待明春發售

[illegible]

港糖市昨已封盤
新春紅盤多看好
南越解凍美援一百餘萬美元
將分四批競投用以輸入白糖

[illegible]

印尼樹膠輸港規定繳保証金

[illegible]

菲對非必需品輸入
須有條件始予放寬

[illegible]（日）

本港金融行情表

民國四十七年二月十五日

項目	價格
九四五K金	
開市	255.375
收市	255.375
最高	255.625
最低	255.250
美鈔期貨	
開市	5.84125
收市	5.83375
最高	5.84125
最低	5.8325
美鈔電匯	
最高	5.8375
最低	5.83375
紐約電匯	
最高	5.82
最低	5.8175
雜幣	
加拿大紙（大）	5.90
加拿大紙（細）	5.885
大呂宋紙	1.85
細呂宋紙	1.85
大馬紙	1.839

項目	價格
銀紙	1.831
大洋	1.179
雙毫	1.005
正英	15.59
雜英	13.58
舊人民幣（大）	1.70
舊人民幣（細）	1.52
埃及鎊	10.00
南非鎊	15.62
東非鎊	14.80
西貢紙（百計）	93.00
印尼新盾（千計）	105.00
法郎（萬計）	122.50
瑞士（百計）	136.00
盧比（百計）	91.50
日本紙（萬計）	142.75
台幣（千計）	152.50
台紙（千計）	138.00
星幣（百計）	26.50
金圓紙（千計）	75.50
銀圓紙（千計）	61.00
新口（千計）	66.50
四角（百計）	136.50

昨日足球賽

[illegible]

好世界　大世界　紐約　座價四毫起碼　今天只映
中日戰爭語片　血染孤城
七彩金玉盟　AN AFFAIR TO REMEMBER
春戀　APRIL LOVE
明天三院大映　彩鳳喜迎春

東樂　今天早場七彩卡通
萬惡淫爲首　雅典攝製　全部緊張　驚險刺激　肉感冶艷　空前巨片
新藝綜合體電影　全部特藝七彩　片上中文說明
餓虎擒羊　ACTION OF THE TIGER

太平　環球　北河　利舞台　國際　金城　大華　金星
今日七院聯映　驚人氣功演出　黃飛鴻大破金鐘罩
關德興　曹達華　任燕　石堅
製片　溫伯陵　百光出品　公司發行

中央　光明　最後今天
舞獅舞龍　舞蜈蚣　場面偉大
鬥雞鬥蟀鬥大蛇　多采多姿

皇后　今天最後四場　雙料娛樂！
The Ladykillers　賊博士
紅氣球　The Red Balloon　新奇・幽默・諧趣・天真

大華　平安　環球　北河　利舞台　新城　國際　金星
六院四天明　慶祝春節　歌唱喜劇　莫康時導演
任劍輝　梅綺　任冰兒　梁醒波　譚蘭卿

麗都　公主刀蠻駙馬驕
金陵　梁山伯與祝英台
民國　晨妻暮嫂
金華　唐伯虎點秋香
新世界　肉陣春色

明天　龍飛鳳舞

明晚九點半場優先獻映
皇后　鸞鳳嬉春　ONE NIGHT AT MOULIN ROUGE　CinemaScope Agfacolor
法國坎坎舞！

皇后　明天重映三場　七情六慾　The Seven Deadly Sins

麗都仙樂　明天四場獻映　鳳凰于飛　鍾情　金峯

明天　新馬仔　鄧碧雲　劉少冠　龍飛鳳舞

京華　新聲　東方　百老匯
血戰丹班島　海盜紅　The Crimson Pirate　天將天兵　寬浴記

中央　紅樓琴斷　海角紅顏

真光　窈窕淑女

麗都仙樂　今天獻映　八千里路雲和月　禁婚記

本港貨船出口預告

(船名)	(船類)	(西名)	(往何埠)	(日期)	(代理)
那智山丸	貨船	NACHISAN MARU	日本	十七	東來
馬尼拉丸	貨船	MANILA MARU	日本	十七	天祥
大寶多	貨船	TROUBADOUR	英國	十七	天祥
飛行貿易	貨船	FLYING TRADER	日本英國	十七	和記
福建	貨船	FUKIEN	日本	十七	太古
喜慕	貨船	HERMOD	曼谷	十七	參利順
高棉	客船	CAMBODGE	日本	十七	法郵
必利士	貨船	PELEUS	日本	十七	太古
安德那州	貨船	STATE OF ANDHRA	日本	十七	香港東方
意菲馬士記	貨船	EFFIE MSK	日本英國	十七	捷成
嘉士頓馬士記	貨船	KIRSTEN MSK	日本	十八	捷成
衣高那	貨船	IKAUNA	星洲印度	十八	鐵行
湖北	貨船	HUPEH	星洲印尼	十九	太古
德生	貨船	TAK SANG	星洲吉打	十九	渣甸
顯生	貨船	HIN SANG	新加坡	十九	渣甸
協安丸	貨船	KYOAN MARU	星洲印度	十九	天祥
普樂總統	貨船	PRES. POLK	星洲美洲歐洲	十九	總統
嘉連芬拉士	貨船	GLENFINLAS	釜山	十九	渣甸
嘉連加利	貨船	GLENGARRY	石叻歐洲	十九	渣甸
雲南	貨船	YUNNAN	西貢	十九	太古
厚文	貨船	HOUTMAN	日本	二十	渣華
財生	貨船	CHOY SANG	日本	二十	渣甸
保士	貨船	PRODUCE	日本	二十	寶隆
彪傑	貨船	PIONEER MUSE	日本英國	二十	美輪
波荷	貨船	BORGHOLT	日本英國	廿一	美邦
日產丸	貨船	NISSAN MARU	星洲印度	廿一	太平
烏馬利亞	貨船	UMARIA	日本	廿一	鐵行
希利奧斯	貨船	HELIOS	吧城曼谷	廿一	參利順
寶利威利	貨船	BONNEVILLE	星洲印尼	廿一	鐵行
芝沙丹尼	貨船	TJISADANE	日本	廿二	渣華
四川	客船	SZECHUEN	汕頭	廿二	太古
太平	貨船	TAIPING	澳洲	廿二	太古
邊克祿	貨船	BENCLEUCH	歐洲	廿二	洛士利
利奧保	貨船	LEOPOLD L. D.	英國	廿二	太平
亞比克	貨船	ABBEKERK	日本	廿二	渣華
利士碧琪	貨船	KRISTEN BAKKE	日本英國	廿二	鐵行
亞特爾士	貨船	ATREUS	孟買釜山日本	廿二	太古
長興	貨船	CHANG HANG	沖繩釜山日本	廿三	聯來
芝巴德	貨船	TJIBADAK	星洲印尼	廿三	渣華
階東尼亞士	貨船	CLYTONEUS	歐洲	廿三	太古
粟田丸	貨船	AWATA MARU	星洲歐洲	廿三	天祥
健龍丸	貨船	KENRYU MARU	西貢曼谷	廿三	天祥
成都	貨船	CHENGTU	曼谷	廿三	太古
威沙士頓	貨船	WESERSTEIN	日本	廿四	捷成
寶賜雲	貨船	BOISSEVAIN	星洲南非南美	廿四	渣華
亞尼地馬士記	貨船	AGNETE MSK	印尼	廿四	捷成
長島丸	貨船	NAGASHIMA MARU	曼谷	廿四	太平
喜久玉丸	貨船	KIKUTAMA MARU	日本	廿四	香港東方
愛華倫	貨船	IVARAN	日本美國	廿五	美邦
露娜馬士記	貨船	LUNA MSK	英國	廿五	捷成
先德	貨船	SINDH	星洲歐洲	廿五	法郵
顯士吉	貨船	HEEMSKERK	西貢歐洲	廿五	渣華
蘇丹	貨船	SOUDAN	日本	廿五	鐵行
岳州	貨船	YOCHOW	日本	廿五	太古
泗水丸	貨船	SURABAYA MARU	星洲吡叻	廿五	嘉拉多
寶興	貨船	PO HANG	沖繩釜山日本	廿六	聯來
加地甘夏	貨船	CARDIGANSHIRE	日本	廿六	渣甸
哈度	貨船	HALLDOR	石叻仰光	廿七	參利順
長崎丸	貨船	NAGASAKI MARU	日本	廿七	香港東方
高麗熊	貨船	KOREAN BEAR	日本英國	廿七	美輪
費臣總統	貨船	PRES. JOHNSON	暹羅美國	廿七	總統
亞洲	貨船	ASIA	星洲歐洲	廿七	天祥
亞加皮那	貨船	AGAPENOR	歐洲	廿七	太古
日盛丸	貨船	NISSEI MARU	星洲吡叻	廿八	太平
辰久丸	貨船	TATSUHISA MARU	金邊	廿八	聯來
星加里士太子	貨船	CINGALESE PRINCE	美國	廿八	渣甸
海興	貨船	HAI HING	日本	廿八	參利順
寶朗威利	貨船	BRONXVILLE	美國	廿八	鐵行
日本	貨船	JAPAN	歐洲	廿八	寶隆
聖愛門	貨船	SAINT EDMUND	日本	廿八	渣甸
積臣總統	貨船	PRES. JACKSON	歐洲美國	廿八	總統
秋葉山丸	貨船	AKIBASAN MARU	西貢曼谷	廿八	東來
華樂那都	貨船	WONORATO	星洲	廿八	渣華
高棉	客船	CAMBODGE	歐洲	三月一日	法郵
利來	貨船	NELLORE	澳洲	一日	鐵行
漢陽	貨船	HANGYANG	日本釜山	一日	太古
亞德拉士	貨船	ADRASTUS	日本	一日	太古
四川	客船	SZECHUEN	汕頭	一日	太古
恆生	貨船	HANG SANG	婆羅洲	一日	渣甸
松達丸	貨船	SHOTATSU MARU	星洲吡叻	二日	東來
聖愛門	貨船	SAINT EDMUND	日本	二日	渣甸
芝萬宜	客船	TJIWANGI	星洲印尼	二日	渣華
北海	貨船	PAKHOI	星洲吡叻	二日	太古
約翰馬士記	貨船	JOHANNES MSK	西貢曼谷	三日	捷成
渣士頓馬士記	貨船	CHASTINE MSK	日本美國	三日	捷成
得利斯敦	貨船	DRESDEN	星洲日本	三日	捷成
光明丸	貨船	KOMEI MARU	星洲西非	三日	太平
飛雲	貨船	FLYING CLOUD	釜山日本美國	三日	和記
樂生	貨船	LOK SANG	日本	三日	渣甸
東星	貨船	EASTERN STAR	澳洲	三日	渣甸
大立寶	貨船	TALABOT	日本	四日	參利順
胡佛總統	客船	PRES. HOOVER	日本美國	四日	總統

美國巨輪 普樂總統由美來
後日抵港十九日經星洲歐洲返美
費臣總統廿六日到翌日經菲同航

【本報專訊】美國總統輪船公司之胡佛總統輪（PRES. HOOVER）（四）日……預定三月三日由美國到港北開，至（四）日即往日本轉美國舊金山，此行不泊檀香山。

該公司之普樂總統輪（PRES. POLK）……[illegible]

該公司之費臣總統輪（PRES. JOHNSON）本月廿六日即可由美抵港……[illegible]

利航輪 準明晚開澳

港澳班利航輪……[illegible]

徵信時間

今（十六）日（星期日） 空郵 ……下午二時

明（十七）日（星期一）
平郵 澳門 下午一時
空郵 日本、大……、印度、非洲、巴基斯坦、中東、歐洲、英國、美國、加拿大 下午六時
……[illegible]

飛機時刻

今（十六）日（星期日）離港班機
國泰 電話二三四一六 「CX一七七」班 開上午九時 往西貢新加坡；「CX三一五」班 開下午五時卅分 往馬尼拉
港航 電話六三三一一 「HK三」班 開上午十時 往馬尼拉
民航 電話六四二四五一 「CT二〇二」班 開下午一時卅分 往台北沖繩島岩國
日航 電話二六六六五 「七〇五」班 開上午八時三刻 往曼谷
泰航 電話六四〇三四 「TH一〇〇」班 開上午九時一刻 往台北東京
印航 電話三八九八六 「AI三〇九」班 開上午八時卅分 往曼谷加爾各答孟買倫敦
瑞士 電話三一一六一 「SR五〇二」班 開正午十二時卅分 往東京

到港班機
國泰 電話二三四一六 「CX七二八」班 下午四時三刻到 新加坡曼谷來；「CX二〇二」班 下午三時一刻到 金邊來
港航 電話六三三一一 「HK二」班 下午四時到 東京台灣來

明（十七）日（星期一）離港班機
泛美 電話七三〇三一 「六」班 開上午九時 往東京檀香山三藩市
泰航 電話六四〇三四 「TH一〇一」班 開下午一時 往曼谷仰光加爾各答
菲航 電話三六九五七 「三〇一」班 開下午三時三刻 往馬尼拉
日航 電話二六六六五 「七〇六」班 開下午二時廿五分 往東京
港航 電話六三三一一 「HK三」班 開上午十時 往馬尼拉
國泰 電話二三四一六 「CX七二三」班 開下午一時 往仰光新加坡
英國海外 電話六三三一一 「BA九三〇」班 開下午一時五分 往東京；「BA九三五」班 開上午九時 往仰光加爾各答
「八三二」班 開下午四時卅分 往馬尼拉
「七」班 開上午十時五十五分 往曼谷喀拉蚩倫敦

到港班機
瑞士 電話三一一六一 「SR五〇二」班 上午十一時四十分到 曼谷加爾各答來
印航 電話三八九八六 「AI三〇九」班 上午七時一刻到 東京來
泰航 電話六四〇三四 「TH一〇〇」班 上午八時到 加爾各答仰光曼谷來
日航 電話二六六六五 「七〇五」班 上午七時十四分到 東京來
民航 電話六四二四五一 「CT二〇三」班 正午十二時到 東京沖繩島台北來
港航 「HK四」班 下午四時卅分到 馬尼拉來
國泰 電話二三四一六 「CX一七八」班 下午五時卅分到 新加坡西貢來
菲航 電話三六九五七 「七〇六」班 正午十二時五十五分到 馬尼拉來
英國海外 電話六三三一一 「BA九三五」班 上午七時四十五分到 東京來
泛美 電話七三〇三一 「七」班 上午十時五十五分到 三藩市檀香山東京來
印航 「AI三〇〇」班 上午九時五十分到 倫敦孟買曼谷來

今日出入口輪船

入口船

(船名)	(船類)	(西名)	(何埠來)	(公司)	(停泊處)	(到埠時間)
銀光丸	貨船	GINKO MARU	星洲	香港東方	B廿四	上午
西孟加拉州	貨船	STATE OF WEST BENGAL	星洲	香港東方	A泡	上午
德生	貨船	TAK SANG	日本	渣甸	B十	上午
馬尼拉丸	貨船	MANILA MARU	歐洲	天祥	A九	上午九時
愛菲馬士記	貨船	EFFE MSK	菲島	捷成	A八	上午
高棉	客船	CAMBODGE	歐洲	法郵	九龍倉碼頭	上午七時
安德那州	貨船	STATE OF ANDHRA	星洲	香港東方	A泡	上午
喜慕	貨船	HERMOD	日本	參利順	B廿三	上午
檀島丸	貨船	HONOLULU MARU	日本	香港東方	A一	上午
嘉連芬拉士	貨船	GLENFINLAS	歐洲	渣甸	A泡	上午
大寶多	貨船	TROUBADOUR	暹羅	天祥	A三	下午七時
嘉連加利	貨船	GLENGARRY	日本	渣甸	A十	上午
飛行貿易	貨船	FLYING TRADER	美國星洲	和記	A七	上午七時
寶星	貨船	TROUTPOOL	新加坡	昭來	A六	上午六時

出口船

(船名)	(船類)	(西名)	(往何埠)	(公司)	(停泊處)	(開行時間)
立士康來克	貨船	BIPSCOMB LYKES	暹羅	總統	九龍倉碼頭	夜晚
奧連達	貨船	OLINDA	星洲印度	鐵行	A十一	上午
斯雲馬士記	貨船	SVEND MSK	印度波斯灣	捷成	B十八	上午
利民士丹	貨船	RAVENSTEIN	星洲歐洲	捷成	A七	上午
哲化臣總統	貨船	PRES. JEFFERSON	美國	總統	九龍倉碼頭	晚間
西孟加拉州	貨船	STATE OF WES TBENGAL	日本	香港東方	A泡	晚間
芝利華	客船	TJILUWAH	星洲印尼	渣華	A二	下午三時
邊利和治	貨船	BENREOCH	歐洲	洛士利	九龍倉碼頭	上午
東星	貨船	EASTERN STAR	日本	渣甸	A三	上午十時
檀島丸	貨船	HONOLULU MARU	日本美國	香港東方	A一	晚間
銀光丸	貨船	GINKO MARU	日本	香港東方	B廿四	晚間
周來怡美利	貨船	BRADEVERETT	星洲印度	昭來	B十九	下午
興生	貨船	HEW SANG	山打根	渣甸	B卅一	上午十時
寶星	貨船	TROUTPOOL	日本	昭來	A六	晚間

本港貨船入口預告

(船名)	(船類)	(西名)	(由何處來)	(日期)	(代理)
那智山丸	貨船	NACHISAN MARU	曼谷	十七	東來
衣高那	貨船	IKAUNA	日本	十七	鐵行
慕尼	貨船	MOONIE	歐洲	十七	渣甸
嘉士頓馬士記	貨船	KIRSTEN MSK	印度波斯灣	十八	捷成
財生	貨船	CHOY SANG	吉打石叻	十八	渣甸
協安丸	貨船	KYOAN MARU	日本	十八	天祥
普樂總統	貨船	PRES. POLK	美國	十八	總統
邊克利治	貨船	BENCLEUCH	歐洲	十八	洛士利
奧克威利	貨船	OAKVILLE	美國	十八	參利順
大烈頓	貨船	TRITON	美國	十八	天祥
利美	貨船	LEMAIRE	星洲	十九	渣華
厚文	貨船	HOUTMAN	東非	十九	渣華
安順	貨船	ANSHUN	福拿勞根	十九	太古
彪傑	貨船	PIONEER MUSE	美國	十九	美輪
烏馬利亞	貨船	UMARIA	印度星洲	十九	鐵行
四川	客船	SZECHUEN	汕頭	十九	太古
波荷	貨船	BORGHOLT	菲島	二十	美邦
日產丸	貨船	NISSAN MARU	日本	二十	太平
希利奧斯	貨船	HELIOS	日本	二十	參利順
芝沙丹尼	貨船	TJISADANE	南美南非	二十	渣華
芝甘碧	貨船	TJIKAMPEK	南美南非星洲	二十	渣華
利士碧琪	貨船	KRISTEN BAKKE	澳洲	二十	鐵行
瑞川丸	貨船	MIZUKAWA MARU	日本	二十	太平
希華	貨船	HERVAR	山打根	二十	參利順
保士	貨船	PRODUCE	曼谷	二十	寶隆
寶利威利	貨船	BONNEVILLE	美國暹羅	二十	鐵行
亞特爾士	貨船	ATREUS	歐洲星洲	廿一	太古
利奧保	貨船	LEOPOLD L.D.	日本	廿一	太平
成都	貨船	CHENGTU	日本	廿一	太古
芝巴德	貨船	TJIBADAK	日本	廿一	渣華
岳州	貨船	YOCHOW	印尼	廿一	太古
長興	貨船	CHANG HANG	曼谷	廿二	聯來
階東尼亞士	貨船	CLYTONEUS	星洲	廿二	太古
粟田丸	貨船	AWATA MARU	日本	廿二	天祥
寶賜雲	貨船	BOISSEVAIN	日本	廿二	渣華
蘇丹	貨船	SOUDAN	英國	廿三	鐵行
長島丸	貨船	NAGASHIMA MARU	日本	廿三	太平
喜久玉丸	貨船	KIKUTAMA MARU	星洲	廿三	香港東方
健龍丸	貨船	KENRYU MARU	日本	廿三	天祥
海興	貨船	HAI HING	曼谷	廿三	參利順
露娜馬士記	貨船	LUNA MSK	美國	廿三	捷成
泗水丸	貨船	SURABAYA MARU	日本	廿四	嘉拉多
威沙士頓	貨船	WESERSTEIN	歐洲	廿四	捷成
愛華倫	貨船	IVARAN	菲島	廿四	美邦
顯士吉	貨船	HEEMSKERK	日本	廿四	渣華
亞尼地馬士記	貨船	AGNETE MSK	日本	廿四	捷成
加地甘夏	貨船	CARDIGANSHIRE	歐洲	廿四	渣甸
豐寧	貨船	FENGNING	開恩茲	廿四	太古
寶興	貨船	PO HANG	曼谷	廿五	聯來
亞洲	貨船	ASIA	歐洲星洲	廿五	天祥
辰久丸	貨船	TATSUHISA MARU	金邊	廿六	聯來
漢陽	貨船	HANGYANG	曼谷	廿六	太古
長崎丸	貨船	NAGASAKI MARU	星洲	廿六	香港東方
高麗熊	貨船	KOREAN BEAR	美國	廿六	美輪
邊利地	貨船	BENLEDI	歐洲	廿六	洛士利
日本	貨船	JAPAN	日本	廿六	寶隆
費臣總統	貨船	PRES. JOHNSON	美國	廿六	總統
華樂那都	貨船	WONORATO	溫哥華	廿七	渣華
日盛丸	貨船	NISSEI MARU	日本	廿七	太平
先德	貨船	SINDH	日本	廿七	法郵
利來	貨船	NELLORE	日本	廿七	鐵行
積臣總統	貨船	PRES. JACKSON	美國	廿七	總統
秋葉山丸	貨船	AKIBASAN MARU	美國	廿七	東來
寶朗威利	貨船	BRONXVILLE	暹羅	廿八	鐵行
高棉	客船	CAMBODGE	日本	三月一日	法郵
東星	貨船	EASTERN STAR	日本	一日	渣甸
樂生	貨船	LOK SANG	吉打石叻	一日	渣甸
松達丸	貨船	SHOTATASU MARU	日本	一日	東來
聖愛門	貨船	SAINT EDMUND	東非星洲	一日	渣甸
約翰馬士記	貨船	JOHANNES MSK	美國	二日	捷成
光明丸	貨船	KOMEI MARU	日本	二日	太平
飛雲	貨船	FLYING CLOUD	美國	二日	和記
市鋒	貨船	PIONEER MART	美國	三日	美輪
渣士頓馬士記	貨船	CHASTINE MSK	暹羅	三日	捷成
得利斯敦	貨船	DRESDEN	日本	三日	捷成
胡佛總統	客船	PRES. HOOYER	美國	三日	總統
沃蘭那	貨船	URLANA	印度星洲	三日	鐵行
浙江	貨船	CHEKIANG	日本	三日	太古
大立寶	貨船	TALABOT	歐洲	四日	參利順
嘉連安	貨船	GLENEARN	日本	四日	渣甸
奧勃拉	貨船	OBRA	日本	四日	鐵行
邊麥秋	貨船	BENMACHUI	歐洲	五日	洛士利
南京	貨船	NANKIN	澳洲	五日	鐵行
培利士	貨船	PELEUS	日本	五日	太古
安第士丸	貨船	ANDES MARU	日本	五日	香港東方
芬山	貨船	FERNHILL	美國	五日	參利順
讚岐丸	貨船	SANUKI MARU	日本	五日	天祥
菲律賓丸	貨船	PHILPPINE MARU	日本	五日	香港東方
海明	貨船	HAI MENG	婆羅洲	五日	參利順
雪梨丸	貨船	SYDNEY MARU	日本	五日	香港東方
有田丸	貨船	ARITA MARU	日本	六日	洛士利
伊利沙伯碧琪	貨船	ELIZABETH BAKKE	美國	六日	鐵行

一條生路

陰虛久咳一症 百藥曾投無效 今有一條生路 務望安心服食
患者損血銷形 不須厭世輕生 用養陰丸最靈 定有無限前程
香港源永步住元堂養陰丸藥行啟

港澳 佛山輪
開港 下午三時往澳 灣泊元安碼頭
開澳 午夜三時返港 澳泊廿號碼頭
總經理處：元安碼頭 電話四一八九一
裕安輪船有限公司啟

德星 港澳 空氣調節
每日：午夜十二時往澳 下午三時正返港
逢星期日及公眾假期 澳開下午五時正
電話：式〇五四五 式五九六六
大業有限公司謹啟

港澳 利航輪船
準農曆十二月廿九日二月十七日（星期一）每晚十一時正照常往澳 每日下午二時正返港
港泊佛山碼頭 澳泊十六號碼頭
搭客每晚十時開始落船 逢星期日及公眾假期澳開下午四時正
港九客票代售處：中國旅行社
和祥發行

日本郵船公司
天祥洋行代理
馬尼拉丸 "MANILA MARU" 二月十七日開往日本及歐洲埠（接收由日本轉駁東南亞貨）
貨客付貨請到本公司接洽 德付道中二九二號二樓 電話：四四一五五一
貨倉代理處合記公司啟

渣華郵船公司
芝利華 TJILUWAH 二月十八日中午十二時往石叻、泗水……
馬厚文 HOUTMAN 二月十八、十九日往……
利美 LEMAIRE 二月十八、十九日落貨……
芝沙丹尼 TJISADANE 二月廿、廿一日落貨……
芝巴德 TJIBADAK 二月廿一、廿三日落貨……
寶賜雲 BOISSEVAIN 二月廿二、廿三日落貨……
顯士吉 HEEMSKERK 二月廿三日開船……
……電話：三四一三六

挪威快船「設置雪房」
「利士碧琪」輪 M.S. "KRISTIN BAKKE"
定期二月廿一日收貨 廿二日啟行
香港鐵行輪船公司代理 樂信輪船公司謹啟

渣甸輪船公司
德生 往 石叻、檳城 二月十七日收貨 十九日開行
財生 往 日本 二月廿二日收貨 廿三日開行
東韻 往 …… 三月一日收貨 二日開行
東星 往 澳洲 三月二日收貨 三日開行
電話三一四五八 渣甸公司華人船務部啟

這是損失嗎？

霍士公司變更在台灣攝拍「六福客棧」，有人認為是對中國有所損失，我倒要問，中國所損失的是什麼呢？

美國霍士公司要在台灣開拍「六福客棧」影片，因為其中有些不為中國人所能接受的題材，引起反對，據說，該公司已決定將這預定攝地更了，改在台灣以外地方開拍。

關於「六福客棧」的故事，我們不想一味用狹隘的民族觀點去批評，去反對，但在中國艱難的時候，友邦人士自不應把中國譏為「遲鈍」的渺論於此時拿出來作為「標題」，以增加中國人的難過，主要還是在這反對者的理由裡。

我是贊成這個反對的，為了維護國家的利益，這一事絕對不會過分。不過，據說有人認為因為霍士公司之變更此舉，而認為對中國有所損失，我倒要問，中國所損失的是什麼呢？

是損失些「臨那」的機會嗎？是損失些意外收入嗎？不是的。是損失了中美間的友誼嗎？如果認為這樣，那就可怪了。記得多年前，有一位美國著名的人，帶其兒僕，來其大老闆身份來恐推銷他的「原子筆」，當時幾乎朝野轟動，把那位沿班商人，當作美國大總統一般去歡迎。天呀，他不過是一個賣「原子筆」的商人罷了，值得我們這樣去傾然介意嗎？同樣，即使我們因為這樣而開罪了霍士公司，這難道就損失了中美間的友誼嗎？友誼，不是在損失自己利益之下來建立的。

我想起了一個故事，那是多年前一位廣東督軍，只要聽到外國人，他便要肅然起敬，有一次，一位外國遊客在督軍府門前蹓跳，他知道了，立刻大開中門，親自歡迎招待，弄到那位外國人莫名其妙。這是傳說而已，是否真確，我不敢說，但中國人之中，的確會有這等媚外性成的人。只要外人要什麼，便吞聽甚麼，以此作為敦睦，作為國民外交，可憐亦復可笑。

雖然我們這刻在倒霉當中，別人的確抖得很，但我們有我們的主權，我們有我們的立場，我們更有我們的國格人格。甚麼事可以讓讓，如果傷折到我們的國格人格，損害到我們主權立場，這絕對不能隨便的。儘管這是小小事情。

就因為有人以為這不過是小小的事情，何必令友人難過，因此，別人對我們不起，還是無所謂。一次無所謂，兩次無所謂，問題便大了。過去辦外交的人，就犯了這種錯誤。許多不平等條約，許多喪權辱國的事情，就這樣生出來了。正唯小事情，我們不能不來一個防微杜漸，不能不表示一下正氣。小事情也不敢碎，大事情不是更要陪嘸？

所以，我認為不但沒有損失，而且會有好的收穫。

最新發表之金寶報告　懷孕·生育·墮胎

——摘　中——

美國性學專家金賽博士雖然已於一九五六年八月逝世，但是他的未完成的研究工作，仍繼續由他的同事進行研究。一份最新的「金賽報告」，不久將由美國性學研究院發表。

在這份報告中，內容是論及懷孕、生育和墮胎的問題。它指出了每五個女子之中，幾乎就有一個有婚前的性行為而懷孕。試有一個事後統計後做。在今日進行墮胎的美國女子中，大多數是已婚婦女，而不是獨身女子。

在性學研究的調查中，有百分五十的婦人有婚前的性行為。然不為有百分之十八因此而懷孕。百分之二因懷孕而失。換言之，竟不多十人中即有一人婚前懷孕。

實況，在這班婦女中，據官方的數字指出，美國每年的私生子數目，就有十三萬名之多。但若據性學研究院的研究所得，二三十歲之間的已婚婦人，很少會接受非法的墮胎，祇有那些有三數個兒女的母親才會如此。

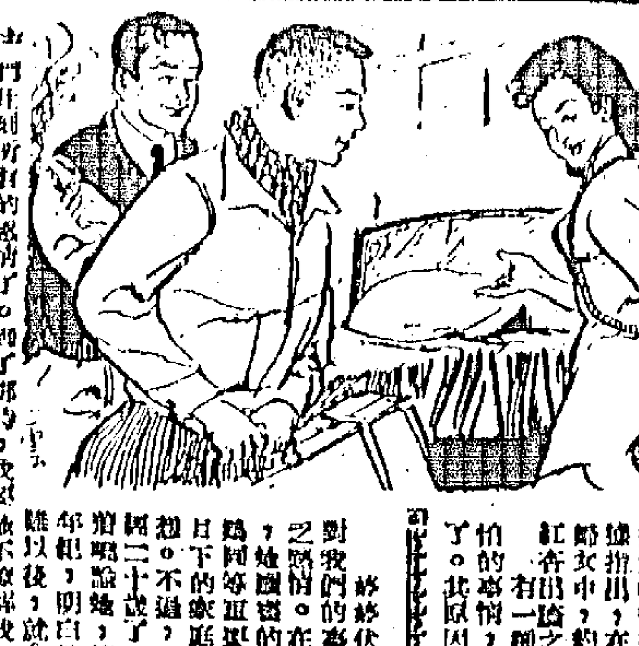

墮胎的原因，通常是為了經濟問題；其次是由於身心的健康關係；而另外的一個原因，就是恐怕生出在婚姻以外的孩子。據指出，在四個已婚婦女中，約有一個有紅杏出牆之舉。

怕的事情，就是小產了。其原因大都因為她們以為小產之所以發生，就是身體基本上有了毛病。事實上，在所有懷孕的婦女中，有百分之十至二十是會得到小產的結果的。

一個健康的婦人，小產的因素很多，嬰兒乘坐顛簸的汽車，遊覽沉重的穩擱和扛抬重物等，都可以引起這種結果的。不過，如果胎兒的父親有過度飲酒、梅毒、營養不良、子宮生長不足等情形，都會影響胎細胞的發展的。

在這個性學新報告中，將提供一些關於小產的知識，藉以減少婦女們對於這個意外事情所引起的恐懼。

金賽博士當時所提出的問題，共達三百五十項，對象是有簡單的性生活的人，至於對有複雜性生活的人所提的問題，則共有五百項以上。

這一個金賽的新報告，便是金賽博士的性學研究計劃的一部。將來如果能夠依照這計劃進行：便會有一本與性犯罪有關的書。

這個最新的報告，是由金賽博士的承繼者格哈特和蘇都爾兩位博士負責完成的。格哈特博士等人畢生致力研究這些問題的，就是性犯罪，人類各種性罪問題中最少人瞭解的。這項報告，可以說是近十年來最重要的研究心得。

半論收地攤[?]

丹尼

本年花市，未見熱鬧，原因是受寒流影響，如水仙、桃花、吊鐘等，均不能及時開放也。

「好花須看半開時」，何況春天正在開始呀！

× × ×

由農曆除夕至初三上午的新年期間，水務局已決定全日供水。

假如有人意味到這將是一個「浪費」的機會，結果，祇有廣得無限的煩惱而已。

× × ×

法官在審訊一宗賊臨案中對個主說：「你要個負損負如此重大，而待遇又如此微薄，無異是誘人犯罪。」

「誘人犯罪」，是否「犯罪」？留待法律專家去解釋好了。

× × ×

大陸對人民的「年貨供應」，每戶祇准購魚類一斤，肉類一斤，蔬菜二斤，年糕一斤，食糖四兩，食油四兩，但限至除夕為止。因之，各地均發生「搶購」、「爭購」及「黑市」、「打架」等騷動情事。

中共所說的人民「歡度春節」，其實是一幅「飢民搶食圖」罷了。

連鎖購物騙術

——貪便宜·上大當——

·牙兒·

若干年前流行的「幸運連鎖信」，不過是一種無聊的玩意。現在英國有些精於心計的商人，竟利用它的原理來進行一種「封了做本門」的計劃，越好貪圖便宜的女人，越易上他的當。

致給商人所拿出的，是一張價值十五元六角的四條絲襪。

看來這是不容易得到的機會，但實受其益的則是那個商人。

大話最怕計數，把那計劃慢慢剖解，西洋鏡便可拆穿了。

假定有一個叫做李杳的商人，經由他的推銷員賣出一些尼龍絲襪券，每張一塊錢。這個數目是每一女人都可以拿得出的。「假如」向她買得絲襪券的四個朋友都照樣去做，把那張券連同四塊錢郵票寄同李杳，她就可以獲得四雙絲襪。她只是花了一塊錢，便得到價值十五元六角的貨品，李杳並沒有對她失信。

但如果你肯計算下去，這連鎖只須有十二次不斷，李杳便可以收回一千六百萬張的絲襪券。他能否拿得出六千四百萬對絲襪，寄給這一千六百萬個女人？

李杳也自己承認，假如每個女人都履行他的辦法，他就無貨應付。但他說：「我知道這是不會發生的事情，因為總有人將連鎖弄斷的。」

好了，如果四張新的絲襪券都沒有問題，那又怎樣辦？李杳是不負責退款的，但聲明如果有人將四張賣不去的絲襪券退同，夾附十二元四角的郵票，他會寄上四對。

這樣一算，你就要先的一元現款和後來的四元郵票，共花了十七元四角，然後得到價值十五元六角的四對絲襪。本來是李杳的解釋是，絲襪本來是值三元九角，但他要你付出郵費。

假如你只寄同三張賣不去的絲襪券，你只會得到三對絲襪；退同兩張則只能換取一對。

但所帶來給你的結果，若不是李顧犧牲了一些已經寄給他的一塊錢，便是再寄上一張一塊錢來換取他的絲襪。

這都是貪圖便宜的結果。李杳所得出的數學很複什，其實只是李杳。

現在，絲襪的「連鎖」作用就這樣產生了。

假如向她買了這張絲襪券之後，她要將那張券賣給別人，得回四塊錢由自己收下。因此她仍然是付出一塊錢，買得第一張的絲襪券。

朱古力傳奇

女孩子，尤其是歐美的女孩子，很歡迎男朋友送糖菓，如果是一盒的朱古力糖更妙。可是，送糖果是有企圖的。

一個著名的夜總會主人，名叫卡奴，卻另有一種送糖予佳人的手段。他手下許多身段窈窕的歌舞女郎，倘若那一位吃得太好，身體發胖，他便送她一盒細小的朱古力糖。假如她還不領會，體重仍然增加，那麼，她會再收到一盒巨型的，跟着，她便被「炒魷魚」了。這傢伙倒也相當幽默的。

有時，結了婚的男人，也會送朱古力給太太，可是，這種事有利亦有害，因為往往會引起多疑太太的猜忌。至于太太送糖給其外子，則是希望他改掉抽烟的習慣，若同一年無謂的開銷。如果那丈夫是純良的，對太太多肯遷就，那麼他對糖漸感興趣，可是，後來他也許會覺得吃糖比抽烟更壞身體，那麼，他變成了恢復抽烟來把吃糖的嗜好戒除哩！

朱古力，尤其是朱古力，最易為人利用，當然哪，勾心鬥角的間諜也不會錯過這種機會。他們利用朱古力來送情報，往往得心應手的。

兩黨人馬對國事爭辯得面紅耳熱時，會極利用朱古力的包紙來傳遞情報和指示，這又是朱古力被利用的一個明証。

最近，美國海關加緊搜查鴉片煙及白粉等毒品的非法入境。他們發現歹徒往往挾帶朱古力糖作掩護，因此不怕麻煩，拿來對可疑者的朱古力加以化驗。因為歹徒挾帶的糖果，內藏鴉片，而外面卻用七彩顏色透明紙裝璜；這種工于心計的毒品走私，會風行一時，真可謂大行其道。（阿占）

好果終子不成（八）

黃思騁 著

紗紗伏在窗口，對我們的事業頗然缺之感情。在她看起來，她讀書的事也與養雞同等重要，都不替目下的家庭情況想一想。不過，她現在已經二十歲了，我用不着再跟她說，等她上了年紀，明白世道的艱難以後，就會諒解我們在劉所有的感情了。到了那時，我要她不能諒解我，都是辦不到的了。

過一天，我實際上做不了多少工作，我只打些碎子，鋸了幾塊木板，一天就打發過去了。

動工以後的第三天，阿榮搬來了，表情興高采烈，彷彿對一切都非常有信心的樣子。

「你們經理對你辭職有甚麼意見？」我問？

「他勸我留着。」

「當然，你離開以後，他們恐怕要找兩個人來代替你才行！」我說。

「許多同事都不贊成我走，他們都說轉行很怪，尤其是離開銀行到農場！」他說。

「別理他們的！世界上大多數的人都轉過行。」

我把他帶到房去，說道：「這間房給你住，反正我們現在沒有甚麼客人。」

「很不錯，比我在城裡住的地方大多了，我在那裡同朋友合住，只有半間房。」他說。

「我知道。」

「這裡晚上睡覺才叫享受呢！」我說。

「一點汽車聲音也沒有！」他開說。

阿榮笑了笑，說：「至少該有點風聲吧。」

「這幾天連風聲也沒有。」我說。

阿榮把他的箱子堆在床上，說道：「我們現在可以工作了吧？」

「不必那麼緊張，」我說：「養雞不比工業，甚受時間約束的。我雖然這麼說，但也未免患緊張的毛病。」

他走到門前，站着看了看我幾天的成績：「伯父，你差不多完成一半了。」

「沒有，」我說：「還是一點最粗的工作，以後隔板和上蓋，還要化很多的工夫。」

「我們現在動手嗎？」

「先來把材料分配一下吧。」

自從阿榮來做我的幫手以後，工作的速度就完全不同了。這個在學校裡讀經濟而且做過校際比賽的籃球選手的人，對工作極有見地和耐性。他那旺盛的精力，更足以彌補我那正在衰退的體力。此外，我們都知道，一個在蛻變中的青年，對於未來抱負的那個亦最，也是一個極重要的因素。我相信即使我們僱三個與他一樣精力的人，都不能抵償他的工作能力的。

我們前後只化了八天的工夫，鷄舍和鷄場就全部完成了。我敢保證，無論在地面的乾燥上，空氣的調節上，都不會發生問題。在颶風季節裡，在狂雨如注的日子，都用不着擔心。我們已經用材料和汗把它保險了。

這件事完成以後，妻和孩子們都很高興，像一件藝術品一般欣賞着。我和阿榮再仔細地檢查一番，看看窗扉檢是否有漏可乘，風雨是否能侵入。

「決無可能了，」阿榮說：「除非大地震。」

「小地震也不行嗎？」

「小地震損害不了這些木構。」

「那末，只等天氣暖和養鷄好了。」我說。

「好好休息幾天吧，」妻插嘴說：「我看你們都累了。」（九）

一、烏衣翅楚憶陳娥

女戒与女傭

淡翁

瀰漓且謂曰：「昨日江蝦，亦到此品茗，且贊阿娥之粉果好。」丁洪川曰：「江蝦最講究飲食，阿娥之粉果，且得其贊，可謂名不虛傳。」阿娥微笑，以過獎答。瀰漓曰：「江蝦四果清肥和尚，過到財帛屈君，不憚得迎接，故竊其鬧姓。今我不同果清之有眼不識泰山也。財帛屈君在前，自應迎接之，在我之意，如丁先生之買鬧姓公司，能許我占多少股份乎否？」丁洪川曰：「阿娥曰：「可以發出百股，每茶香室股件占之。」丁洪川曰：「可以發出百元，為占股份，似乎太少。即如我一人，亦須占三十元，將丁先生前日之贊對娘買鬧姓，得一注橫財也。」丁洪川笑曰：「祇娥姐一人，亦占卅元，則我之公司，當發出股份二百元，為茶香室諸件占之，何如？」瀰漓曰：「丁先生能如此慷慨，好極！好極！」丁洪川曰：「明年庚子，但是鄉科之期，好消息當必不淺。」語已，逕偕高敬亭登樓。阿娥乃呼我添加料粉果，交瀰漓蒸之以進。

丁洪川因此機會，得與阿娥交談，心中殊喜。翌日，高敬亭過其家，丁洪川為之至私室，作款款之深談。乃謂之曰：「今貴行茶香行街先生尚未至，趁此一刻，與你作幾句心事話。你謂我之希望，能達得到否？」高敬亭曰：「阿娥人至高貴（粵語高貴，即嬌貴之謂。）昨日情形，你有話，渠有答，且頻頻以眉目向你送情。可見，渠是「高寶貓」也。」語至此，丁洪川曰：「渠以眉目送情，我則不甚覺之。」高敬亭曰：「旁觀者清，當局者迷，我則覺其對你甚有情也。」語至此，忽有小婢履聲，從遠而至，將及門外，丁洪川即搖手止之。蓋丁洪川有妾六七人，各不同居。今與高敬亭晤談之處，乃第七妾所居也。彼恐此種語言，為小婢所聞，向女主人邀寵，故為饒舌，恐亦未成而醋海生波，故止之不談。高敬亭會其意，則以他語，遂出。俄而銀舖各行街，先後至者七八人。蓋丁洪川鄭當生意至多，故銀舖行街，為爭生意計，莫不仰其顏色。暗偵其某夕頻於某美處，翌晨即按址跟之。是其勢力能操縱銀業界，甚可既見。

高敬亭既為銀舖行街，而亦「傍友」之流（粵語傍友，即謂閑之謂），故丁洪川親之為至契。自是每至茶香室品茗，必與之俱。至則必小立於粉果桌前，與諸女傭作說笑。諸女傭亦知丁洪川之意，乃在阿娥一人，故遇答之語，皆謂阿娥答之，而阿娥則更故作默諧，使丁洪川益與阿娥接近，故洪川亦深喜其為人。一夕，丁洪川偕與高敬亭而言曰：「今阿娥對我之情，若遠若近，可望不可即，不知何日？能償此心願？」高敬亭曰：「阿娥對你，不得謂無心。但有兩種阻力，橫梗其間，此阻力非清除之，恐不容易得到手。」（三○）

李太白

南宮搏

彌留之際

宗瑜的嘴角似乎浮現出幸福的微笑——李白舒一口氣，慢慢地挨近去，在他臉邊吻了一下。

此時，醫生到來了，匆匆和李白一拱手，便去看榻上的病人。於是，他離開了，按脈的手鬆開，遲滯地往後退。隔了一些時，才低沉地向李白說：「姨夫人不久了——脈息已弱，大約不會超過兩個時辰！」

「她——」李白不能相信這會是真的！自己千里歸來，和妻子相見還不到一天，死別的現實就在眼前。何況，在他看來，此時的宗瑜，情況比一個時辰之前來得好，怎麼會就此不起呢？他呆看，一句話都說不出來。

「李學士——」醫生很冷地接下去：「姨夫人的身體，油盡燈枯，沒有辦法了哪！」

「大夫！」李白忍住眼淚：「你輕些，病人聽到可不大好！」

「嗄？」他同望病人一眼，搖頭道：「在這個距離，她怕已聽到了！」

這宛佛似一支箭插入他的心中！怔忡了一下，奔撲到榻前，急躁地叫出：

「瑜——你聽到我說的話嗎？」

她無神的眼睛又睜大了！淚放的光……

「瑜，我在你的身邊，瑜，我在你的身邊——」

她似是要說話，又似是並無說話的需要！倦笑——彷彿是嘴角牽動一下的微笑……（二九八）

丁酉除夕

朱閒道室主

每歲尋詩徹夜眠，虛懸冷抱送殘年（逐年作除夕詩）。已忘雞鳴狗盜天（丁酉作雞，戊戌作犬）。心有源泉常自得，目無塵慮超然。明朝能取梅花開，占斷春郊第一新！

東樂　牡丹紅粵劇團

年初一夜戲　先演大封相　續演大唐滌生瘋狂大喜劇

花月東牆記

何非凡　羅麗娟　靚次伯　艷桃紅　梁醒波　譚倩紅　麥炳榮

券價元半至八元九

元旦日戲先演賀壽送子　五福齊來　錦繡家　日戲券價：一元至六元

注意初二日戲：鳳閣恩仇未了情　初三：「司馬相如」　注意年初四日戲：倩影安大哥鳳凰　即日開始售票

豪華　快樂

農曆除夕午夜場　明晚深夜十二時正

遊龍年宵·請看巨片

神秘　優先　獻映　冠軍　名片

榮膺全美十一月份賣座冠軍！

請即定座，以免向隅

豪華　快樂

滿座！今天請早

美高梅睿節王牌巨獻　香艷俏皮風趣絕頂喜劇

時間　二時半　五時四　七時半　九時八

「中秋月茶座」天王星：格連福特　一年一度喜劇代表作

三個靚女：芝雅絲嘉蘭　安法蘭絲　伊華嘉寶

三大紅星：基南榮　羅士圖布連　謝夫李察士　聯合主演

近水樓台　片上中文字幕

DON'T GO NEAR THE WATER

一部妙到無再的喜劇！

·彩色新藝綜合體·

近水樓台先得月，向陽花木早逢春，三個靚女人，一條絲底褲，一班美國兵，鬧翻了整個美國海軍！

「伊華嘉寶式」女人底褲　贈予「近水樓台」觀眾

辦法如下：

㈠請將「近水樓台」女主角伊華嘉寶之胸圍、腰圍、臀圍等曲線尺寸數字猜謎表格，剪下填妥，郵寄公爵行二樓美高梅影片公司。

㈡按照郵戳先後及猜測數字全中或最接近者，獎十名不論男女，各得價值二十五元之「伊華嘉寶式」名貴絲質女底褲一條。

㈢獲獎者，由美高梅公司贈予獎品一張，憑此獎品到通卡爾佛公司免費換取，尺寸大小任揀。

㈣十名以後，另取錄入圍獎十名，每名各贈美高梅下一部名片贈券兩位。

「近水樓台」女主角：伊華嘉寶曲線數字有獎猜謎

胸圍	吋
腰圍	吋
臀圍	吋
猜謎人姓名	
地址	
領獎暗碼	

豪華　快樂　今天早場

十二時正　美高梅七彩卡通　本本精彩　幕幕好笑

十二時半　七彩巨片　尼羅河公主　狄波娜貝姐　謝夫利亨達

廉收座價

平安

賀年　新正年初一起映　嚴格精選最上乘國語大笑片！

佳片　林翠　丁瑩　領銜主演

終身大事

願天下有情人皆成眷屬　祝世上好夫妻恩愛纏綿

高陞戲園

電影二套起碼　即映一部全古裝大歌唱大戲巨片　重見月團圓　芳艷芬　羅劍郎　半日安　少新權

明天粵語日本片　日月神童

新春元旦　錦添花　陳錦棠　吳君麗　張醒非　余麗珍　半日安　新馬師曾　胡蝶影　梁醒波　蘇少棠

初一日場先演　賀壽大送子　夜演六國大封相　新劇　醋娥傳　初二日場　雙珠鳳

價　一元至一元九

太平

即日早場十一時半　正士公司七彩卡通　即日公餘場國語片　梅姑　林黛主演

明日七彩　大地回春

綜藝話劇團

響應華僑日報救童助學義演　最後今晚　新舞台　七時半上演

北京人

中聯　新華　光藝　長城　鳳凰　全體紅星

售票處：國泰戲院　華僑日報　學生書店

紐約　中央　大世界　好世界　光明　皇宮　金星

明年九七優獻　日廿起先院映

彩鳳喜迎春

任劍輝　芳艷芬

荔園

藝妖情花　鷹爪王　鐵沙掌三會　模特兒　水晶舞台

西餐廳　兒童營養餐

上水　舞廳

敬請注意本園明日廣告

金陵　國民　金華　新舞台

紐約·大世界·好世界